

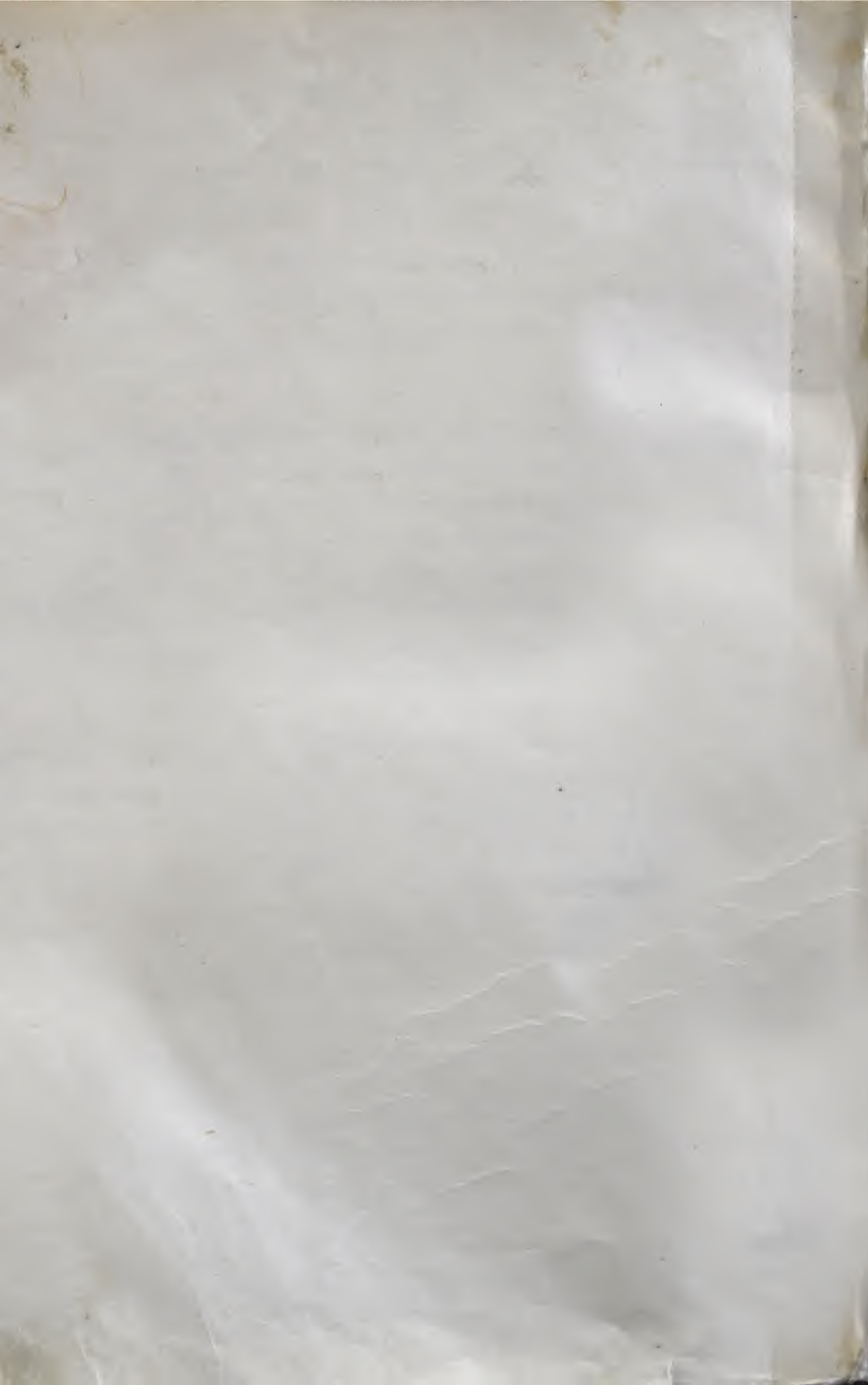



FUNDACION ESC 10 -  
1904



En el día de la fecha dejó abierto el Libro histórico en la Escuela n° 10 de Choel Choel (Río Negro) consta de doscientas páginas numeradas del 1 al 200 el que estará bajo la custodia del Director del Establecimiento y a disposición de las autoridades de instrucción pública dependientes del H. C. N. de Educación.

*El Sr. Souza*

Choel Choel, noviembre P de 1932

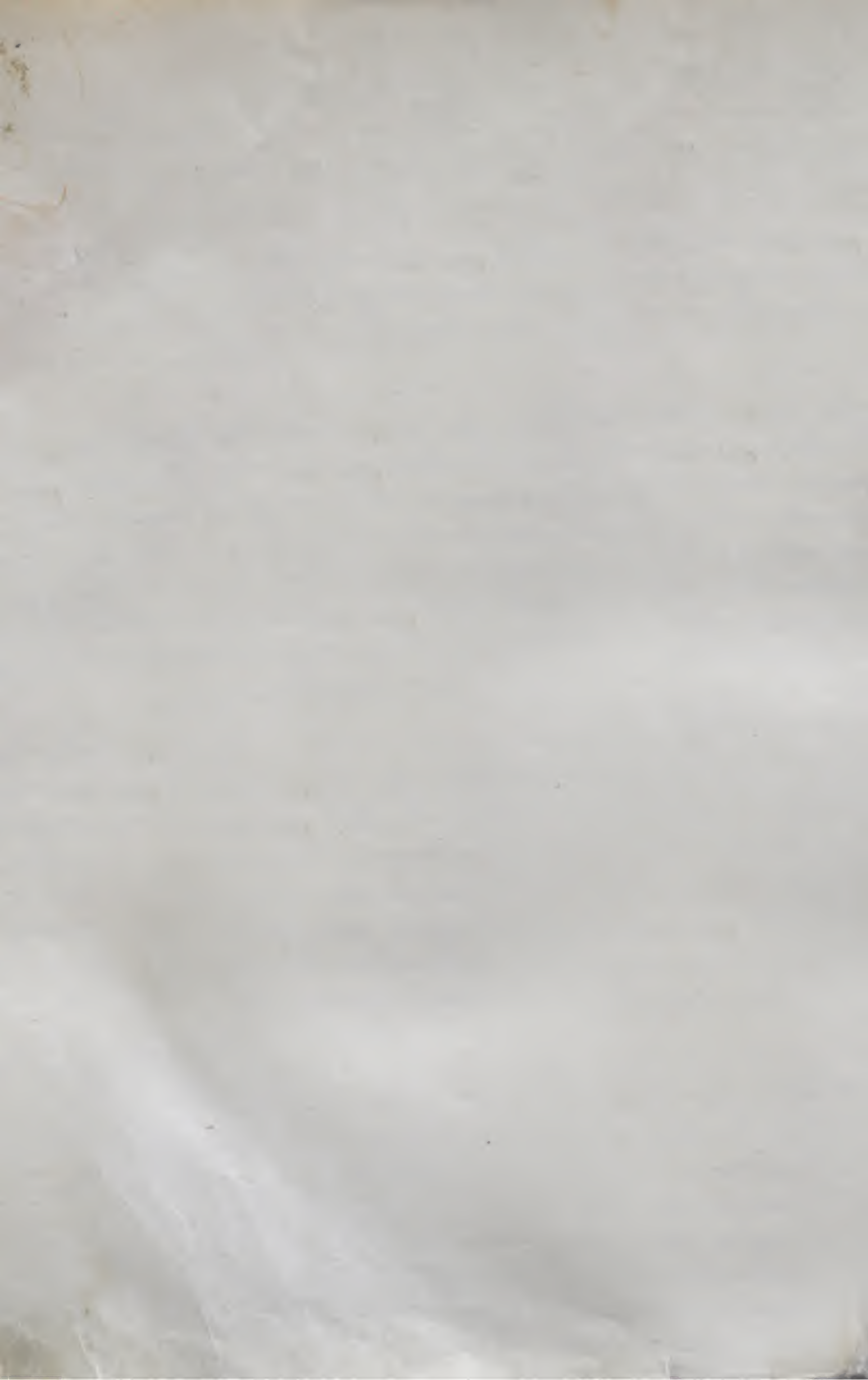

# Libro Histórico

El libro histórico debe contener:

- 1<sup>o</sup> Fundación y organización del pueblo
- Nombre del lugar. Origen. Etimología.
  - Primeros pobladores. Fuentes, reliquias, restos fósiles etc
  - Hombrs destacados por su laboriosidad en beneficio común
  - Nombre y descripción de las primeras obras públicas.
  - Tropiedades privadas, aspecto y número.
  - Nomina de los establecimientos importantes iniciales
  - Primitiva ocupación de los habitantes.

2<sup>do</sup> Proceso evolutivo que transformaron paulatinamente la faz estética y moral de la localidad

- Límites, extensión y población del lugar en la fecha de iniciación de este libro.
- Creación de escuelas
- Juzgado de Paz, Registro Civil, Oficina enroladora, Tienda Agraria y Escribanía.
- Comisión vecinal, de fomento y Municipalidad
- Comisario de Policía, sub-comisario o destacamento
- Oficina de Correos y Telégrafos, Ahorro Postal, venta de libros y papel sellado.
- Iglesias, Colectividades a los que sirven. Vínculos con el aspecto instructivo educacional.
- Relaciones del lugar con las poblaciones vecinas. Vías de comunicación. Mutualismo y cooperación.
- Industrias y Comercio. Artículos de exportación e importación.
- Medios de vida de los pobladores. Actividad, organización
- Estadística de natalidad, enroladora, matrimonios, defunción.

270 Manifestaciones culturales de la ibora

- a) Actividades intelectuales, de origen general
- b) Escuelas primarias y de adultos.
- c) Balleris. Escuelas de perfeccionamiento
- d) Escuelas de música y otras artes
- e) Bibliotecas, museos, asociaciones colaboradoras de educación y de profesionales.

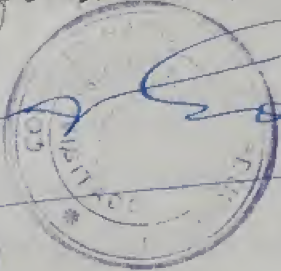
*[Handwritten signature]*  

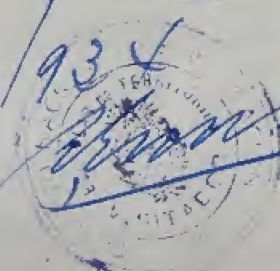
1930  
 17/9/93  

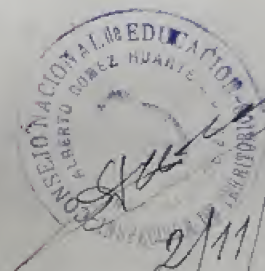
  
 2/11/48

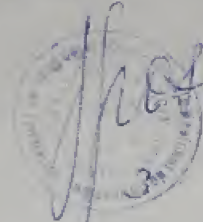
*[Handwritten signature]*  
  
 I-49



Robinson 1  
926 / x / 50

19/6/1957



20/11/951

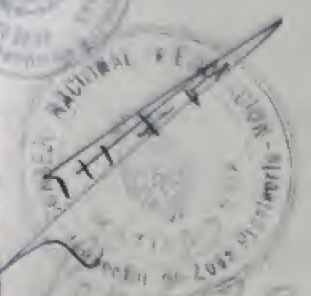

# Origen

La historia de nuestro pueblo, es tan importante, que el día que se escriba la historia del Comitorio de Río Negro, Chacabuco ha de figurar en ella, de una manera especialísima porque no hay en todo el territorio, si se exceptúa Piedad, una localidad con mayor tradición histórica que la nuestra. Basta recordar que fue necesario la denominación del "Chacabuco" para terminar definitivamente con la guerra del indio.

Las primeras exploraciones de nuestro río Negro, se iniciaron en 1665, a cargo del padre Nicolás Mascandi, y, a raíz de una obra publicada en Inglaterra en 1774, de un misionero jesuita Juan Yalkier, que despertó en nuestros gobernantes, entusiasmo por el descubrimiento y conquista, se reanudaron las exploraciones y estudios; así después de Pedro García y José Benmel, arauca hecho la isla de Chacabuco, el 2 de noviembre de 1782, Basilio Villarino, piloto de la Real Armada, el primero que recorrió por nuestro río.

Desde ese época, se habla ya de la importancia estratégica del río Negro, y de la isla de Chacabuco y que resultaba, indispensable su ocupación militar. Tal como lo refiere en 1784, el Superintendente Francisco de Piedad y Haro, al dirigir su informe al Virrey de las Indias del Río de la Plata, aún se afirma tal importancia para Sebastián Vizcaíno y Galdames, allí por el año 1802, por el

3  
de la misma idea es el coronel Pedro Andrés García, al pre-  
sentar su informe, al gobierno patrio.

Transcurrieron los años heroicos, Malajolos e inquietos de la  
guerra de la independencia y de los penibles luchos  
cientos, y ya afirmada la preponderancia de Rosas,  
cu el terreno político, al terminar su 1º gobierno, em-  
prende la campaña al desierto, llevando frente el Ri'co,  
Cocado, desde donde despachó varias columnas, una de  
ellas, al mando del coronel Pacheco, llegó a Chaco Chaco,  
y destruyó una toldería tomada de sorpresa. A poco  
que Rosas, con ello dió por terminada esta campaña,  
y que el gobierno le obsequio la isla, por su legación y le  
dele el nombre "el reino del desierto", los indios siguen con-  
tinuando dominando y reclamando sus derechos, alternando  
de depredación y de muerte, hasta los mismos pue-  
tos de la orgullosa serpiente del Plata, hasta que el 16  
de Abril de 1879, el General Julio Argentino Roca, Sa-  
co de Bn. Aires con rumbo hacia la "Tierra de nadie";  
con cinco divisiones sumando en total 6000 hombres;  
le acompañan en ilustres secundos, como el Obispo Au-  
gustin Espinosa, Luis Botta, Santiago Costamagna; hom-  
bres de ciencia como Lorente; Dering, Luis del Cerro y  
Schulz; los primeros escribieron luego sus impresiones  
sobre aquel viaje constituyendo un nuevo relato con  
el título de "La Expedición al río Negro" Valientes un-  
gueros como lo del Sargento Gallo, y del Cabo Gómez  
llegando, el 27 de mayo de 1879 a las 4 1/2 p.m., al  
lugar Coyde hoy la justicia ha erigido su monu-  
mento. Descienden los buecos; acompañados junto a la  
orilla del río; rápidamente se enciende una alegre  
filera de fogones, que iluminan los rostros sonrientes  
cuya alegre charla, es interrumpida por una voz, que  
anuncia la presencia de alguien en la isla; rápida-  
mente se comunican a fuerza de gritos, que trans-  
miten las aguas del río; es el comandante Guerin con  
algunos manudos, de la Comandancia Occidental, pasando  
al río en botes se inicia una festiva reunión.

cuarenta día se festiza solemnemente el 25 de mayo, se iza la bandera, se entona el Himno, hacen uso de la plaza San Bartolomé bordero y Villegas.

Se transcurren los días, los meses... varios divisiones ya han tomado nuevos rumbos, a Menquén, al Sur, etc. Cuando Villegas queda en Chilo Chail, a cargo del Cuartel General.

INDICACION: El pueblo de Chilo Chail fue fundado por orden expresa del Gral. Roca, Ministro de la Guerra y Guerra en jefe de las Tropas expedicionarias. Surge esta afirmación del Parte General que se da desde Chilo Chail en marzo el 23 de junio de 1879 al Excmo. Sr. Presidente de la Nación, Dr. Nicolás Avellaneda. Dice, el parte al respecto: "He mandado ademas un pueblo en este punto central, de la línea del Rio Negro, cuya situación aparente por la calidad inmejorable de los terrenos que lo circundan, y porque será el asiento de la Comandancia principal de esta línea, a orillas del Candeloso rio, cuya navegabilidad es un hecho indiscutible, ofrece elementos de pronto acrecentamiento de población, riqueza. Si mismo se ha dispuesto habilitar un camino no carretero hasta Menquén".

Días mas tarde el Coronel Coronado Vallejos, de cuenta al Señor Presidente de la Republica de que ha colocado la piedra fundamental al pueblo que llevará su nombre. Fue textualmente la comunicación:

Chilo Chail 9 de julio de 1879. Sr. Presidente de la Republica.  
Hoy, 9 de julio, aniversario de nuestra independencia, reunidos, los señores jefes y oficiales de la línea militar del rio Negro, hemos colocado la piedra fundamental de un nuevo pueblo, en el valle N. de Coque, como S. E. el Sr. Ministro de la Guerra, ante de partir me dirigió sus deseos de que él se denominara Pueblo

Arrellaneda, así se lo he dicho, pues es justo que las generacio-  
nes venideras al remontar estos hechos en busca de los  
fuertes que educaron los jefes en sus entrañas, y al  
ver desde la cumbre del buque que los condujera, a  
una floreciente ciudad, exclame: ¡Arrellaneda! según  
Trado que rigió los destinos en 1879, nos abrió el  
camino de estos pequeños territorios desarrollando de ellos a los  
bárbaros entuziasmados a la industria y al progreso de la  
civilización.

El concul llamado Villegas, cumpliendo entonces los  
deberes expresados por el Sr. Lora, fundó a nuestro pueblo  
de Chadi Chaf, poniéndole el nombre de "Nicolás Arrellan-  
eda"; en el discurso que al respecto pronunció, después de  
otras consideraciones dice: "Vamos pues a colocar la piedra  
fundamental de un nuevo pueblo en pleno desierto,  
en un día de gloriosos recuerdos. Hoy, 9 de Julio, aniversario  
de nuestra independencia, tributamos este nuevo lu-  
menaje a la Patria, y siendo el actual Presidente de la  
Rep. Doctor Don Nicolás Arrellaneda, a quien se le debe  
esta grande obra, pues bajo su gobierno se ha llevado  
a cabo, justo es le rendamos un tributo poniendo su  
nombre a este pueblo para que las generaciones que  
nos sucedan vivan con respeto al magistrado que  
les dio quince mil leguas de territorio.....

Señoras: que esta piedra que tengo en mis  
manos y coloco sobre esta provincia, sea la base so-  
bre la cual se levante el pueblo Nicolás Arrellaneda.

En el discurso que pronunciara el Subteniente Ramón  
M. Rodríguez, entre otros enunciados los siguientes pensa-  
mientos:

"Hoy bajo los buenos auspicios de su histórico an-  
versario, vamos fundamos un pueblo en las praderas  
más fértiles del río Negro.....

A los soldados de la esplendente generación les cupo  
la gloria de atravesar en todo su longitud un in-  
mensa llanura, exceptando de la barbarie, un  
banda de su seno los misterios que educaron en la

ciencia y en la industria ..... y los soldados de la época, en fin, le cupo la suerte de hallar aquella famosa "llore de la Puente" Fauto tiempo pasado. El pueblo que hoy se funda será doblemente histórico por su nombre y por su destino .....

Al tirar el primer quincero de tierra sobre la piedra fundamental de este pueblo, os comido a que dediquéis un triste recuerdo al que fue el Sr. Ruiz y al mismo tiempo un saludo, desde aquí al "Presidente de la Rep<sup>a</sup> y Ministro de Guerra".

De los palabras pronunciadas por el Comente Coronel Cerri en su elocuente discurso, anotamos:

"Señores: El aniversario de la jurata Solemne de nuestra emancipación política proclamada por el Soberano Congreso de Tucumán, el 9 de julio de 1816, no podría recibir mejor conmemoración: la inauguración del pueblo Nicolás Ardella, base principal de las grandes poblaciones que las generaciones venideras desarrollarán en estos desiertos, hasta ayer en posesión del salvaje, que con su tradicional lanza, ha siglo se opone al peso de la civilización".

En el bello discurso, del Subteniente Valentín Espino, Comente, entre otros no menos hermosos, los siguientes párrafos:

"Srs. cuando hayan transcurrido algunos años y se hayan facilitado los Transportes por medio de los ríos fluviales y Terrestres y centenares de millantes renjan con sus robustos brazos a explotar lo que nuestro fértil suelo produce, entonces la historia consignará en sus brillante páginas estas palabras: "Soquies que el Ejército argentino poseó su planta, fue un signo de paz, de garantía y de progreso."

El Presidente Ardella envía la siguiente carta:

"Buenos Aires - Julio 21 de 1879

Al Sr. Coronel Conrado Dilley:

El ejército del Rio Negro tiene derecho para dar un nombre al pueblo que acaba de fundar.

Agradezco la designación que ha hecho del mismo, pero durante ilustrarlo con mayores servicios para que sea digno del honor que hoy recibe.

Saludos a los jefes, oficiales y soldados de este Ejército.

Arribeada  
Arribeada del Ejército: nuestro pueblo, fundado el 9 de julio de 1879, estaba ubicado en lo que se llamaba "Pampa de los Molinos", actualmente se levanta el establecimiento del Sr. Miguel Guzmán.

A consecuencia de una orden del sio, el pueblo se trasladó al lugar alto, donde hoy están los molinos del F. C. N. Estab. Rocu, pero muy pronto Villegas decide trasladar el pueblo al lugar, que hoy ocupa. El pueblo fue delineado por los oficiales del ejército: José

Arribeada del Ejército: Don Francisco Vespa y Juan Poro, luego Francisco Carnica, Juan José Castañeda, Cayetano Somáñez, José Robles, Bouarita y por el 1900, Vandi Guichy y Pedro Guiso.

Arribeada del Ejército: Las primeras poblaciones se levantan con los soldados; una de ellas fue la casa del coronel Guansilla, donde hoy vive la hija de Pedro Sötzel; la casa de Castañeda, que hoy continúa siendo vivienda sus familiares; la casa de Somáñez, que fue por breve tiempo Sucursal del Banco de la Nación y que en la actualidad es un galpón - depósito; la escuela casa de Urrutia, que fue asiento de la gobernación, etc.

Arribeada del Ejército: de los "chinquen" que así se denominaban, los cementos de los molinos, se han extraído varias piezas óseas del cuerpo humano, como

también utensilios: hachas, cucharas, morteros, mangos, fle-  
chas, etc. Entre estos cheques, podemos citar, el que se en-  
cubrió en el campo que actualmente es propiedad de  
mi hijo, llamado el "valle Huebado" de donde se han  
sacado numerosos ejemplares; el Sr. Benigno P. Delator, resi-  
dente de la región y gran coleccionista, llevó varios de estos  
ejemplares para Buenos Aires; uno para su museo par-  
ticular y otro donado a Museos.

De este "cheque" sacó también ejemplares, don Ce-  
sar de Palacios, y algunos de estas piezas fueron donadas  
por la Srta. Cruz B. Palacios, al Museo Regional de  
la Biblioteca "Nicolás Arce"; estas piezas son:  
una mano de mortero y flecha.

Existen otros "cheques" en la isla grande y al  
Sur, en un paraje denominado "Bajo Pueblo", que se  
supone es el más grande.

¿Dónde está el "Cheque"?

Si bien, el nombre de nuestro  
pueblo, debiera ser "Nicolás Arce" como lo es-  
quiere el acto de su fundación, y demás informes  
al respecto, he tomado el nombre de la isla grande  
"Choele Choe", como le llamaban los indios primi-  
tivos, parece ser, que la fuerza de la costumbre, hizo  
prevalecer este nombre, ya que he visto en mis viajes  
al tomar sus notas o informes, como sucesivamente  
decía: "Choele Choe" y no "Nicolás Arce" y  
así ha quedado "Choele Choe".

Con respecto a la etimología del Topónimo: "Choele  
Choe", mucho se ha escrito y debatido para tratar de  
resolver el misterio que encierran estas dos palabras,  
es así que diversos tratadistas, escritores, exploradores  
y despreciados historiadores, pretenden dar origen  
de leyendas al Topónimo en cuestión y por ello se  
dan diversas denominaciones como: Choele Choe,  
Choele Choe, Choelechoe, Choelechoe, Choelechoe,  
Choelechoe, Choelechoe, y así muchos más sin  
base fija. Se ha dado cuenta de esto en los

actuales de Chalechuef, aceptado como definitivo.  
 Lo que se discute, es la procedencia indígena de este  
 denominativo. A través de la propuesta bibliográfica  
 existente, que trata de los territorios del Sur y de los  
 lenguas indígenas, se hace aparecer el actual Chalechuef  
 como originario de las lenguas araucanas,  
 Tehuelche o Comau. Se pretende, también en forma  
 caprichosa, ya que no se fundamenta en realidad,  
 buscar interpretaciones como: "ruidos extraños", "pa-  
 rajes del fantasma", "estruendo" y otros librados a la  
 fantasía de personas que en cualquier momento se han  
 preocupado en cumplir análisis efectivos de voces  
 autóctonas.

Autores como Hunziker, Gardiel, Falkner, Villanov, Oles-  
 coaga, Pedue, Azara, Ludicus, Ceballos y otros, no han  
 podido por falta de acuerdo, no solo en la forma con-  
 creta de escribir sino aún en su fonética e interpreta-  
 ción.

Uno de los más eruditos escritores de lenguas indíge-  
 nas, el Sr. Lehmann Gitzche, asigna a este vocablo  
 procedencia "het" o lo mismo sea "geneken", por afi-  
 nidad como Tehelche. También se le aplica origen  
 araucano por su terminación "che" que significa  
 "gente" en dicho idioma aunque en realidad  
 en todas las acepciones o traducciones el "che" está  
 adicionado con una "l" final que impone el "chiel"  
 Por otra parte, muchos antes que los Tehuelches arau-  
 canos, originarios de Chile, sentaban sus pies a es-  
 te lado de los Andes, ya se conocía el "Chalechuef"  
 o más bien "Tehuelchuef". Precisamente en la inter-  
 posición gramatical del "het" de este último deno-  
 minativo, afirma Lehmann Gitzche el origen "het"  
 o geneken, que multando, lo mismo que Tehuelche  
 meridional.

Lo distante la afinación de este escritor, en sus  
 términos de fonética Tehuelche, sugiere nada que  
 permita corroborar la teoría expuesta.



Los únicos que realmente se ocuparon fuertemente, en el estudio de las lenguas indígenas, viviendo entre ellos, fueron los misioneros jesuitas y salesianos aunque en muchos casos y podemos agregar a ellos el presente, poco o nada podían haber en las tribus, tribus, tan raras a su reducidas, y que más sin establecimiento fijo.

En la lengua paumotu, existe el topónimo: "Tchuelhetchu" que significa "gente del Sur" son el que denominaban a sus vecinos al Sur de Río Negro.

No dice en su realidad este uno de los más acertados acepciones del denominativo actual "Choele Choele".

Antonio Millón, en un medular estudio que en título "Se Tchuelhetchu a Choele Choele," dice.....

"Concretamente, entonces desde los límites del Siglo XVII, los Tchuelches, huillids, Tchueches, paumpas, serranos, leuniches, y checheheto, denominaban "Choele Choele" en sus formas fonéticas, variadas a la planicie semi-desértica que está comprendido actualmente entre los países de la japonesa a Che-rrro por el oeste, los ríos del M. C. S. por el este, desde Choele Choele a Yortio Arno y los ríos Colorado y Negro por N. y S. respectivamente.

Este noticia que de Millón puede corroborar aún más la presunción del denominativo "gente del Sur".

Un nejo araucano, nieto del bravo cacique raucuel Baigorita, al ser preguntado que que re decir "Choele Choele" contestó: "hasta aquí llegué".

LA VIVIVIVIVI. En realidad, en nuestra comarca no existe el elemento étnico propiamente dicho. Los pobladores que son en su mayoría extranjeros o descendientes de europeos, u oriundos de otras regiones del país, conservan la estructura

y modelidades de éstos o se han adaptado al ambiente  
cosmos político que aquí reina. En consecuencia los ranchos  
no son originales sino imitados.

Si hemos de considerar la habitación del país  
sano, debemos destacar que generalmente mora en ran-  
chos paupérrimos donde viven hacendados y en las montañas  
de provincia, hombres, mujeres y niños sin que  
su construcción ofrezca otra característica que no sea  
un simple abandono, dejadez e imperfección que parece  
ser la idiosincrasia de esa gente. X

Por otra parte, la contemplación de estos ranchos, de  
la impresión de que sus ocupantes, para librarse de  
los inclemencias del tiempo, más confían a la ropa  
(pilchón) y en el fogón, que en el abrig del rancho  
pues no sólo los varones sino las mujeres duermen  
en una cambrada casi siempre de paille cuya  
construcción es el trabajo de mediodía y dura un  
día más.....

El rancho dos aguas de peja y de barro pasado  
(choizo) tal como se ve en la provincia con una  
dada de curamados, forman la comodidad a la  
mayoría y debemos agregar que la clopa de zinc  
substituye al techo de barro en muchos casos, por-  
que la municipalidad ha distribuido entre el poble-  
do ese material que perteneció al edificio de la car-  
cel que estuvo instalado en este pueblo.

No se tienen noticias de que existieran poblaciones  
indígenas con antelación a la Conquista del Desier-  
to y si los hubo, no hay duda de que fueron simi-  
lares a los que aún subsisten en la región del sur,  
en los "centros" de Santa Rosa, Copalco, Cuau-  
tlan del Chiriquí, es decir un esqueleto de palo  
rústico revestido de cuero de guanaco o de vacuno  
que brindan a sus ocupantes una insignificante  
protección contra los vientos, el frío y las escasas  
lluvias.

Tanto el estilo de la casa. habitación como la

comodidades que reúne, en general depende de la posibilidad de sus cueros, aunque si de el caso de que por hecho de ocuparse finas fiscales o abandonadas, el paisano no arriesga la construcción de casas costosas, porque teme ser desalojado en cualquier momento.

Falta pues, el sello de la originalidad en la vivienda; falta el rancho típico, le casita que ha ideado el poblador en otras regiones del país teniendo en cuenta las condiciones climáticas, el material que brinda la naturaleza al hombre ingenioso para sustentar su familia; falta el atractivo del hogar que retenga al hombre con los suyos en los días de descanso, porque todo es primitivo, elemental, indispensable en su miserable mansión.

Cal es la cocina de un rancho de la zona que atrae al paisano porque al calor de la lumbre (caudif, lamparita a kerosene, gasol) pasa mucho tiempo saboreando el mate de la tradición, narrando los cuentos de su infancia; pero no por ser esta dependencia casera su sitio de preferencia, posee particularidades algunas que le distinguen y es como el resto de la vivienda un monumento a su decidida ingenuidad.

Por lo dicho, podemos afirmar que nuestro rancho, un sepulcro al de la ceguera, debe desaparecer, porque nada dice en él la bondad del crisol. Su cambio constituye una afrenta a nuestro progreso y a la cultura argentina.

Comisión de Investigaciones  
del  
Ministerio de Agricultura y Fomento

En Buenos Aires, a los siete días del mes de Septiembre de mil novecientos veintinueve, los miembros de la Comisión de Fomento cuyos nombres anotados al margen, se reúnen

en sesión, tomando note del nombramiento del Sr. Juan Pedrañiti, para miembro de esta comisión comunicando por nota al señor Gobernador de este territorio en fecha primero del corriente.

Acto seguido se pusieron a deliberar para el nombramiento de la constitución de la misma, habiendo resultado los nombramientos: de Presidente, señor Juan Pedrañiti; tesoro, señor Samuel Burchelaga; y Secretario, al señor Esteban Gladis.

No habiendo más asuntos que tratar, el señor presidente dió por terminada la sesión.

Esteban Gladis  
Samuel Burchelaga  
Juan Pedrañiti

## Acta de constitución de la Junta Directiva y miembros de los comités

Primeros días: En el local de la Dependencia de Bellavista, Territorio del Rio Negro, siendo las diez y siete horas del día seis de Mayo de mil novecientos treinta, reunidos los señores electos en los comicios del día de mayo actual, designados al margen y cuyos diplomas extendidos por la Junta Electoral presentaron. Presididos por el Concejal de mayor edad, don Rodolfo Lehmann, quien declaró abierta la sesión.

Nº 1. Procedió a la elección de Presidente del Consejo designándose a tal efecto, al mismo presidente provisional, para efectuar el recuento de votos, haciéndose la elección por votación secreta, dando el escrutinio el siguiente resultado: Sr. Juan B. Rossignolli, tres votos; Sr. Rodolfo Lehmann, un voto. por consiguiente, se proclamó Presidente al señor Juan B. Rossignolli.

Nº 2. Se acuerda comunicar esta Constitución del

concern a la Urbanización del Cementerio, a la construcción de Monumentos de Chacabuco y a los demás asuntos públicos, directamente relacionados con estas Municipalidades.

Nº 3. - El Presidente propone designar para ocupar el cargo de Secretario - Tesorero a don Félix Lucio López, lo que fue aceptado por unanimidad, no habiendo más asuntos que tratar, siendo las dieciocho horas, se levantó la Sesión.

Féctor A. Panera  
Nicolás S. Palacios

Juan B. Rosignolli  
Rodolfo Lehmann

Félix Lucio López  
Secretario - Tesorero

~~Comité de la Municipalidad de Santiago~~  
~~de la Municipalidad de Santiago~~

~~1929~~

Juan Sedrauti  
Nicolás S. Palacios  
Pablo Ortiz

Juan Leizaola

Rodolfo Lehmann  
Dr. Héctor A. Panera  
Emilio Zaldívar

~~Comité de la Municipalidad de Santiago~~  
~~Comité de la Municipalidad de Santiago 1929~~

Francisco Vicente  
Juan H. Etchezaray

Agustín Casarici  
Matías Speir

~~Comité de la Municipalidad de Santiago~~

1930 - Agosto 1931. Don Emilio Fayot  
Intervino le Municipalidades por disposición de la Urbanización del Cementerio, de la impresión de una acta que fue no del todo constructiva en la práctica.  
Fca.

Septiembre 1930. Noviembre 1932: Sr. Nicolás S. Palacios  
 Noviembre 1932. Diciembre 1932: " Francisco Rucci  
 Octubre 22-1943. Octubre 1945: " Daniel Burchio  
 Enero 22-1947. Enero 1950: " José V. Spaulda  
 Febrero 22-1950. Abril 15-1950: " Lorenzo Salvi  
 Mayo 3-1950. Abril 22-1952: " Néstor A. Barrera

Mayo 5 de 1952, se constituyó el actual Concejo Municipal; compuesto por: Intendente, Sr. Francisco D. Berón; Concejales: Sres: Gisela Casella, Máximo Passaggi y Pedro Montobbio.

INDUSTRIA Y COMERCIO:

El porvenir de este zona depende mucho de la completa canalización del valle, lo que hará progresar las colonias de la Isla Grande de Chacabuco separada por el Río Negro que se cruza por enormes balsas para llegar a las colonias, vias y estancias. Esta isla se declaró Colonia Nacional por decreto del 9 de mayo de 1900, disponiéndose que fuera subdividida en lotes de 100 Hs. En que en realidad colonizaron, años atrás, la citada isla, fueron los "galeones" traídos por el gobernador Cello.

Surante la administración del gobernador, Sr. Eugenio Cello, se entregaron los primeros abastecimientos y fue construido el primer tramo del canal que aún presta valiosos servicios. La colonia de Chacabuco tiene una extensión de 12.000 Hs. de cuya superficie se hallan cultivadas, unas 6000 Hs. El resto de la tierra se dedica a riego, hortaliças y frutales; aun un pseudocultivo de traw dicario. La tierra es una de las más fértiles del valle bndio. Hay establecimientos agrícolas que se caracterizan por la producción de manzanas, duraznos, peras, willamos aruelas, uvas, demerados, etc.

La rda industrial de Chacabuco comienza en el año 1918 con el aserradero de Guaca y Tely, que ocupaba cuatro manzanas, en las que hoy viven:

José Luam, Zulma de Al., Francisco Aras, después  
 Jasta vendieron a la Compañía Azucarera del  
 Sur. Más tarde se establecieron otros azucareros  
 que son los que actualmente existen, siendo los pro-  
 pietarios de uno de ellos, los Sres. Esteban y Angel  
 Dazpette y del otro los Sres. Pedro y Luis Esquer.  
 En la localidad se exportan cajas de fruta seca  
 fresca y también se deseca para venderla como  
 cajas, que se mandan a la Capital Federal  
 a Bahía Blanca, y otros puntos del país.

Existe un saladero de cueros que se instaló desde  
 un principio cerca de la casa donde vive el Señor  
 Aquilino Vidocain, pero no tiene ni la menor  
 gran importancia. Una de las industrias que  
 más caracterizan la región es la del vino, su pro-  
 ducción en la zona "bodegas de importancia  
 y famosas por la calidad de sus vinos. Las  
 primeras bodegas pertenecieron a los Sres. Diego  
 Moreno, Augusto Valentini, Francisco Vicente  
 Jnos. José Barciotti y otros. En la actualidad  
 una de las bodegas de mayor importancia es la  
 "Clementina" de Don Enrique Cadano, la de los  
 Remedios Padre Salesianos "Cooperativa Agrícola  
 Colonia Eliseo Eliseo Trinitad", es digna de  
 mencionar también la bodega y viñedos "La  
 Esmeralda" del ingeniero Alfredo Gutiérrez de la, así  
 como la del Señor Juan P. Mogliadese.

Existen algunos colmenares, pero la im-  
 portancia de la apicultura ha decaído en esta  
 época, ya que no se fabrica gran cantidad  
 de miel, debido solo a algunos coleros a que es  
 desinfectante que se coloca a las plantas, es per-  
 judicial para los abejas. Entre los principales api-  
 cultores podemos mencionar a los Sres. Felipe  
 Hernández, Roberto Hernández y Jorge Stahl.  
 Uno de los productos que tiene importancia  
 dentro de la región, es la obtención de la semilla

de alfalfa, siendo los primeros que intentaron sus-  
 queros para usar para los señores: Salustiano y Heitor  
 Mochedano. El pasto enfundado se exporto a la capital  
 y a distintos puntos del país. En la zona de  
 industrializa tambien la moderna aunque no en  
 gran escala.

Desde hace unos cuatro años existe una fabrica de  
 mosaiicos instalada por el señor Quilcar Mombuca,  
 ni que abastece a toda la region.

COMERCIO: La vida comercial de Chaco Chaco  
 ha tenido importancia desde sus comienzos. Una  
 de las primeras casas de negocio que heu existido,  
 que se recuerda, la de don Francisco Vespas, situ-  
 da donde hoy esti' la Escribania. Otro de  
 los primeros almacenes fue el del señor Gayetano D.  
 Minquez ubicado frente a la Municipalidad  
 actual. José Baris con ramos generales, ubicado  
 en la casa donde hoy vive Carmelo Carduono.  
 Pedro Ganes, con ramos generales en la casa que  
 hoy vive Sudoriso Cresto. Leandro Quassa con  
 ramos generales, en la casa donde hoy esti' la far-  
 macia Bruno.

José Bonanito, con ramos generales, en  
 la esquina donde hoy se ha verificado para edi-  
 ficat el Banco Nacion.

Contreras y Tiscareo, con ramos generales, en la  
 casa Sucesion Sominquez en la esquina frente  
 al juzgado.

Casa Garina, con ramos generales en la esquina  
 donde hoy esti' Juan Adreolo. Casa Pasdusi,  
 donde hoy esti' la farmacia Bruno.

Casa Los Pascos y despues de luiques Speir,  
 Tienda y almacen frente donde hoy esti' el lava-  
 deros de Sanchez y Contreras.

Casa Saquis, ramos generales, donde hoy esti'  
 la F.A.M.



Casa Zubutis. Fronda y alumbración en un local de los  
 puzos donde hoy está la casa que vive Guille Baltas  
 después se cambió a la esquina donde hoy está  
 la tienda la "Novedades". Después se trasladó a  
 local propio donde está actualmente.

La Casa Adeff instalada en 1930, Tienda, en el mismo  
 lugar donde está actualmente. Casa Pinos, Tienda,  
 alumbración de Juan Pinos. Casa Motosos, Tienda, en  
 la casa Carrel. Las Luaranillas, Fronda de Eliseo Co-  
 satti. En el edificio donde actualmente existe la im-  
 prenta "El Mentor" existió una casa de comercio y fon-  
 do de don Euclio Koldán. Donde se encuentra el alar-  
 cén de don Juan Barioli tuvo canicera don Ceci-  
 lio Mr. Janinovich, que la vendió a la familia Bari-  
 oli y Co., quien después de varios años puso el al-  
 umbración que existe actualmente. El señor Francisco  
 Bouanilla vendió su casa de negocio al señor Anse-  
 lmo Separes Hnos. cuyo compraron y se traslada-  
 ron a la actual Cash Buempo Fernández y Cia. La  
 existencia del negocio lo vendieron a la firma Anse-  
 lmo, Fernández y Cia. quienes son los actuales pro-  
 pietarios. En la casa Bandaris existió una im-  
 portante confitería en 1915, cuyo dueño fue el  
 señor Juan R. Webb. Fue comerciante el señor  
 Francisco Ocaña quien fue asesinado desde hoy es la  
 casa Juan Lucini. La casa Sadler fundada por don  
 Guillermo Klich, vendió sus existencias en mercade-  
 nes a su actual propietario el señor Adolfo Sadler.  
 Existen en la actualidad, otras casas de comercio  
 tales como la del señor Daniel Bulwick, la zapatería  
 Feris Nebreda que instalada por su actual propieta-  
 rio don Vicente Nebreda y es una de las más anti-  
 guas. La primera farmacia establecida en el local  
 del Sr. Klich, existió donde hoy es la Capilla, y el primer  
 farmacéutico que don Carlos Benabali, luego se  
 estableció en casa del señor Maldonado, algu-  
 nada en la actualidad por el señor Bandaris.

El señor Hamballi le vendió a don Antonio Rilla quien a su vez le pasó al señor Jesús Padrones; luego de sus sucesos a los señores: José Calvosa, Pintos y Comencione, pasando a ser propiedad del señor José Bruno Baillaz, su actual propietario. En el presente está otra famosa situada en la calle Arribas, instalada por el señor Carlos Peralta, hace aproximadamente unos ocho años.

La primer fondas que existió fue la del señor Angel Castañeda en la casa donde viven actualmente sus familiares. El hotel "Los Leños" es uno de los mas antiguos, fue instalado por don Valdi Guindi el 10 de diciembre de 1899. El actual hotel "Equia" fue propiedad del señor José Carcioffi hasta que en el año 1946 lo vendió a su actual propietario don Elvira C. de Laguna. El hotel "San Martín" fue instalado por don Salvador Piteri quien lo vendió a don Demetrio Cambiasso, luego paso a ser propiedad de Harroldo Bedegain quienes son actualmente sus dueños.

En el interin estuvo alquilado a Carella Mrs. y a González y González. En el edificio que hoy ocupa el Banco de la Nación Argentina, existió el hotel del Señor Juan Carella, que se cerró por ausencia de su propietario. En la actualidad, también está el Hotel "Andes" de Luis Langani. Pension Carcioffi de José Carcioffi, hijo. Pension Sotzel de Nedis Sotzel. Pension Guines de Juan Guines.

Una de las primeras canicenas que se recuerdan fue la de José Orsini, instalada donde hoy vive Manuel Menioz. Despues estuvo en la misma casa canicena Manuel Cambosa. 1906 a 1907.

Juan Etchegaray tuvo canicena en la casa donde despues se edificó el actual Hotel "Andes". Nedis Laneri tuvo canicena en la casa donde despues estuvo la Avenida Santos.

Aljos Barrios tuvo canicena en la casa donde hoy vive Eloreguy, al lado de la casa del Sr.

Francis. Su hermano Ernesto Gamis, me tarde ante-  
cedo cautor, en el que repartió carne. Semetun Cam-  
biasso y Castellani tuvieron canicería donde hoy  
está negocio Ludonico Cresto.

Antonio Doric tuvo canicería donde hoy ocupa  
la F.A.M. frente a lo de Montobbio, después hizo la  
casa de su propiedad donde hoy viven los hijos, y  
trudado allí la canicería.

Juan Etcheveray volvió a tener canicería después en  
la casa de la sucesión de Cayetano Semunoz, donde  
hoy vive el hijo.

Tomás Boland tuvo canicería en la casa de su  
propiedad en 1920 y 30; repartió a domicilio en  
un carro forrado en obopa con personal un-  
formado todo de ropa blanca; vendió la carne  
de capón a \$0,20 el kilogramo y a \$0,35 el Kg.  
de carne de vaca.

Mu poco tiempo también tuvieron canicería Se-  
gundo Espinell y después Manuel Rabuin.

Juan Baroli también tuvo canicería en sociedad  
con Nicolás Valacis.

Una de las primeras pauserías que existió fue  
de propiedad de Antonio Seco que estaba estab-  
lecida en la esquina donde hoy está la cancha  
de pelota vieja. Después existió la pausería de  
José Loreta situada en el local donde hoy está  
la pausería de Aramendi.

La pausería de Viscarred ubicada en la casa  
donde hoy vive Salvador Jardín frente a la en-  
trada de la cancha de Sportsman Club. Viscar-  
red vendió las existencias a Felipe Geniandez y este  
a Francisco Santos en Julio de 1915; después con-  
tinó el hijo Juan Santos, que vendió después a  
Enrique Giacominis.

Campesin tuvo pausería Antonio López.

Se establecieron con pausería frente a la Comisaria  
los señores Federico Aramendi e Ignacio Actarain.

Más tarde, se retiró Adrián y quedó Arancendi al frente del negocio.

La fábrica de soda que existe en la actualidad fue establecida por don Manuel Rodríguez, siendo en el presente, sus hijos los propietarios.

Existieron algunas carpinterías, siendo la más antigua la del señor Juan Lizaro quien la vendió a García Quijues que le vendió para instalar un importante negocio de bazas y ferretería. La herrería que en sus comienzos fue propiedad de don Eduardo Herder pasó a ser propiedad de don Eugenio Rouardo.

El primer propietario de la agencia "Ford" fue el señor Zamudio quien la vendió al señor Salazar, luego pasó a pertenecer al señor Ransausi, Rubiotti quien la vendió a la señora "Narcioffi - Acyo - Cardelli" que es su actual propietaria.

El primer cine lo instaló Saundi Guindi, donde hoy está el Hotel Río Negro. Cine Cervantes se instaló años después, de Salvador P. Uterá. Hasta hace poco existieron dos salas cinematográficas: la del "Río Negro" instalada por Saundi Guindi y la del Sportman Club instalada por Uterá y Compañía en el año 1949.

En 1918 estableció el señor Alfonso Dousto, la primera imprenta y fundó el periódico "Cinco días Cívico" y en 1919 fue vendida al señor Gerardo Valacío que la dedicó desde entonces a trabajos de imprenta hasta 1922 en que con el Dr. Cesáreo Luis Carrasco fundó el periódico "El Cuentero" el 1 de febrero de 1922 que existe en la actualidad. Hubo otras imprentas como "El Llano" de muy poca importancia ya que sucedían más que nada por cuestiones políticas, destacándose los periódicos "El Radical", "El Llano", etc. que tuvieron muy poca vida.

Actualmente el comercio de Check Chees es un muy activo y de impulso al movimiento de toda la zona.

De las actividades de la zona.

Los primeros verificados de Chate Chacab, fueron: Don Roque Velozquez conocido por "el payador de la pampa", Don Alejo Lopez Barrios, un señor de apellido Porces y un señor Villacast padre de un sargento de policía del mismo apellido. Entre los poetas figura Doña Cándida C. de Mulhally, que actualmente reside en Pehuayo.

1915-1925: El primer periódico aparecido en Chate Chacab, fue "Catedra Cívica" fundado por el señor Alfonso Donato; duró mas o menos, un año. El señor Donato, es autor de la novela "Luz de" y de otros escritos.

El periódico "El Mentor" fundado el 4 de febrero de 1922 por el Sr. Cesáreo Luis Canino y el Sr. Gerardo Palacios. También se imprimieron los periódicos: "El Llano", "El Radical" y "Defensa Nueva", todos ellos de carácter político; y de corta duración. Actualmente, además de "El Mentor" existe el periódico "El Pueblo" fundado por el señor Jne. J. Ferrada.

Existe una biblioteca popular denominada "Dr. Nicolás Arrellaneda" fundada el 1 de octubre de 1918 por el doctor Adolfo Berguaman. Anteriormente hubo otra biblioteca popular pero no hay datos precisos sobre ella. En la actual biblioteca se han dado varias conferencias; en el año 1925, confirió el Sr. Julio Paulsen Saldías; en 1926 el Comisario de la localidad, Sr. Francisco Iglesias; el señor Felipe Domenech, el señor Cepracciolo Cissera, el señor Enrique Lacaze, señor Juan B. Ferrada, Sr. Cruz Eugración Palacios; Señor José J. Ferrada Sr. Coronado Rosa, señor Domingo Berón; señor Elías Domínguez.

1925-1935, 1935-1945, 1945-1955

LIBROS Y REVISTAS DE 1918

1918.

Biblioteca Popular Deseo

Nº "Nuestro Volcan"

En Chile Chico, a un día del mes de octubre de 1918 se celebró en casa del doctor Adolfo Bergmann una reunión de personas respetables de la región con los siguientes fines: a) fundación de una Biblioteca Popular que tenga por base la ya existente; b) educación física, fomento y fideicomiso por todos los medios que se posean; c) conservación de los productos naturales de la región; d) organizar y dirigir el estudio del río Negro. Para llevar tales fines propone el doctor Bergmann establecer los cuotas para los asociados y la recepción de donaciones voluntarias.

Socios fundadores de la Biblioteca: Señores José Silveira, Víctor M. Molina, Pedro Kowitz, Eusebio Guisca, Eusebio Guisca (h), Nicolás Pedro Palacios y José Quijón. Esta Biblioteca posee actualmente tres mil ciento ochenta y un volúmenes. Además de toda la interesante colección de volúmenes posee cuadros de nuestros próceres, de la conquista al Dieciséis y de los miembros de la Primera Junta. Los estatutos fueron redactados por una comisión integrada por el doctor Juan Carlos Badano, el señor Gerardo Palacios y el señor Juan Bautista Sureda. Este centro cultural está presidido por la esposa de nuestro héroe máximo, el General D. José de San Martín, autorizada en su altar que levanta en su homenaje el sentir patriótico de los habitantes de este pueblo.

Además de esta Biblioteca encontramos la Biblioteca de aula de sexto grado "Bernardino Donda

ma" perteneciente a la Escuela Nacional N.º 10, fue fundada en abril de 1928 por iniciativa del maestro Señor Juan Bautista Spadria. Con anterioridad en el año 1927, ya existía la biblioteca de la Escuela N.º 10, con gran cantidad de volúmenes; los alumnos asistían por la tarde, mañana a leer, consultar sobre temas escolares.

Museo Regional de La Plata  
Museo Regional de La Plata  
Museo Regional de La Plata

Fue fundado en el año 1936 por la Señorita Cruz Eugracia Palacios. Se formó a base de las donaciones efectuadas por la Señorita Cruz Eugracia Palacios y del Comisario Señor Francisco Toleros que fue el organizador del Museo y clasificador de los pedruzcos de fósiles (zóoiles y mineral) También se recibieron donaciones del Museo de Mineralogía de Buenos Aires y otros de la ciudad de La Plata, además han contribuido otras personas a formar este museo que se acrecienta cada vez con nuevas piezas.

Comisión Corporativa "Amigos del Museo"  
Comisión Corporativa "Amigos del Museo"

Fue fundada el 10 de abril de 1927 por iniciativa del Señor Alfredo Díaz Pérez, ex-director de la Escuela Nacional N.º 10. La primera Comisión Directiva estuvo formada de la siguiente manera:

- Presidente: Sr. Gerardo Alonso
  - Vicepresidente: Sr. Juan Manuel Vicente
  - Secretario: Sr. Bartolomé Laffitte
  - Cesores: Sr. José Silveira
  - Vocales: José Mantecón y Raúl Guidi.
- Hasta el año 1933 había decaído la corporación

FUNDACION - CORPORACION

que se producian muchos renuncios entre sus miembros, que entonces reorganizada el 9 de abril de ese año quedando la Comision Directiva integrada de la siguiente manera:

- Presidente: Sr. Elodominico Novas
- Vicepresidente: Sr. Enrique Besada
- Secretaria: Srta. Cruz Eugracia Salacios
- Prosecretario: Sr. Juan Bautista Fendin
- Cesero: Sr. Paucis Guindi
- Protesora: Srta. Victoria Ardits
- Vocales: Sres. Nicolas S. Salacios, Tomas Boland, Doctor Nicetas A. Herrera, Doctor Juan Carlos Badano, Srta. Lucila S. de Ballo, Senora Angela de Cisnera y Srta. Rosa Montobbio.

Asesor: Sr. Baracciolo y Cisnera  
La Comision Redactora de los estatutos estuvo formada por el Sr. Elodominico Novas, el Sr. Baracciolo Cisnera y la Srta. Cruz Eugracia Salacios.

Despues de reorganizada esta Comision cooperadora se inicio su actividad hasta la actualidad en que la preside la Srta. Cruz Eugracia Salacios, cargo que fue desempeñado con anterioridad por el doctor Nicetas A. Herrera.

Esta Comision cooperadora ha conseguido ultimamente engrasar en forma belagica la vida de sus socios, siendo Asesor el actual Director de la Escuela Nacional N.º 10, Señor Rafael Blanca quien buscando por el éxito y engrandecimiento de esta institucion consigue del vida interes a esta Ciudad. Por medio de festivales especiales se consiguen reunir fondos que seran luego destinados a fines utiles dentro del recinto escolar. Igualmente la Biblioteca es otra institucion que por medio de actos especiales consigue reunir fondos que luego seran administrados de manera conveniente a la misma, recibiendo amplia colaboracion por parte del vecindario que no deja de participar con entusiasmo en este clase de festivales y reuniones.



que irán a beneficio únicamente a la población de dicho lugar. Se trata de la junta de economistas la cooperativa escolar de la escuela N° 77 San Pedro cuyo nombre es "Fogón y Patria" y la de la escuela de Rincónada.

La función de estas instituciones es de acercamiento del vecindario, reuniéndolo para la solución de sus problemas más difíciles y beneficiando únicamente a la niñez de toda la zona.

## Juzgado de Paz de Chucho Chucho

El primer juez de paz que desempeñó su cargo en dicho lugar fue el señor Francisco Viza, comenciendo su gestión en esta localidad, que se hizo cargo de su puesto en el año 1889 ejerciéndolo hasta abril de 1899.

En abril de 1899 se hace cargo del juzgado de paz el señor Emili que Franco, que ejerce hasta enero de 1900.

En enero de 1900 es nombrado juez el señor Rodolfo Spaltenstein que ejerce su cargo hasta el 23 de abril de 1905.

Lo reemplaza el señor Eulimaco J. Ancero que dura en su cargo hasta el 3 de mayo de 1906.

En 1906 es nombrado juez de paz el señor José María Solís que dura en su cargo hasta el 3 de enero de 1910.

En 1910 se hace cargo del juzgado el señor Félix Lucio López hasta el 6 de febrero de 1912. Le sigue en el mismo cargo el señor Pedro Hildemann hasta el 20 de agosto de 1912.

En agosto de 1912 se hace cargo de su puesto de juez el señor Antonio Padonich que ejerce su cargo hasta el 11 de diciembre de 1914. Le sigue en el mismo cargo el señor Nicolás Salustiano Palacios que ejerce hasta setiembre de 1918.

El 28 de febrero de 1918 se hace cargo de su puesto de juez el señor Félix Lucio López que dura en ese cargo hasta febrero de 1929. Lo reemplaza por un breve período el señor Pedro W. Gallo. El 4 de junio de 1920 se hace cargo de su puesto el señor Alfonso

A. Vitariano como juez suplente. El 8 de julio de 1930 se hace cargo como juez titular el señor Benigno Cardenas que ejerce hasta febrero de 1931. Este juez fue elegido por voto directo del pueblo.

El 7 de febrero de 1931 se hace cargo del juzgado el Señor Pedro W. Gallo que ejerce hasta enero de 1933.

En 1933 enero, se hace cargo de su puesto el Señor Nicolás Salustiano Salacios, que ha sido elegido por el pueblo.

El 18 de mayo de 1935 se hace cargo de su puesto el Señor Pedro W. Gallo. El 1 de junio de 1936 se hace cargo como juez suplente el Señor Nicolás Sarguis. Continúa en su cargo don Pedro W. Gallo hasta el 2 de junio de 1938. Ocupa el cargo de juez suplente el Señor Matilde Remolinos. El 2 de setiembre de 1938 se vuelve hacer cargo Pedro W. Gallo que dura en su cargo el 2 de mayo de 1947, que se acoge a los beneficios de la jubilación. Durante ese período actuó como juez suplente el Señor Amadeo Sadano. En 1947 es nombrado juez titular el Señor Felipe Sarmiento que actuó hasta la fecha, habiendo actuado como juez suplente el Señor José Sánchez. En la actualidad actuó como juez suplente el Señor Juan J. Heredia. *Proveo*

Por lo que se refiere a prendas agrarias no existen datos, ni registros en esta localidad. Los comerciantes generalmente exigían una garantía de otras persona, cuando entregaban maquinarias, aperos, o herramientas a pagar a largo plazo.

Industria, actividades y sus  
especies. Viridales son el  
aprovechamiento de las

Son los hijos de San Bosco, los misioneros Salesianos, los que se  
 lanzaron a la conquista espiritual de los salvajes que vaga-  
 ban por las dilatadas e infranqueables llanuras y mon-  
 tujas de la Patagonia. Así en el año 1877, for-  
 man parte de la expedición al desierto, como avanza-  
 do del cristianismo Monsiñor Espinosa, representando  
 al Clero argentino, el R. P. Santiago Costamagna, y el  
 acólito don Jotta, a la Comunidad Salesiana.  
 Pocos días antes de llegar a Choele Choe, la marcha  
 de la expedición se hacía penosa por tener que ir obse-  
 do por los soldados de la vanguardia, obligan-  
 do a los expedicionarios a mantener sus cabalgadu-  
 ras a paso lento. Para sobrellevar la monotonía  
 de la travesía el R. P. Costamagna llevó y en su de-  
 cuido la mula que montaba adivinó de la ruta a-  
 buita por los soldados, se internó en un camino  
 indígena entre el monte que se encontraba limpio de  
 espino. El sacerdote entusiasmado con la lectura no  
 se dio cuenta del percauce hasta media hora más  
 tarde y al comprobar su situación con el estado  
 de ánimo de sus compañeros por las perspectivas de  
 ser asistido por los indios, el misionero después  
 de una observación al sol y a la hora, resol-  
 vió tomar rumbo al río Colorado y una hora más  
 tarde se unió a la vanguardia del ejército, perdiendo  
 con esto su posición de retaguardia. Estando esto lo re-  
 lata muchos años después el R. P. Costamagna cuan-  
 do ya investido de la púrpura, dirigió las palabras  
 el 1 de mayo de 1931 a una enorme cantidad de  
 pobladores y vecinos de Choele Choe que partici-  
 paban de la solemne colocación de la piedra fun-  
 damental del Santuario del Sagrado Corazón de  
 Jesús, que hoy se levanta en la Isla Grande de Choe-  
 le Choe. También dijo en esta oportunidad, que  
 la impresión que recibió al comprobarse su tránsito  
 en el desierto fue intensísima y que los líquenes  
 enablaban su vista por la curiosa enorme que sin

cuando dio cuenta de que era el primer misionero que llegaba, con la vanguardia de la Expedición al Desierto el 24 de mayo, de 1876, a Chale Chale, mientras que el grueso del ejército arribó el 30 del mismo mes. Al llegar al General Roca, el misionero salesiano hizo presente a éste sus ideas de oficinas misioneras, cosa que no pudo realizarse hasta que no llegara el altar y los sacramentos religiosos que eran conducidos en la carreta puesta a disposición de Monsieur Espinosa. El primer mes del mes de junio del mismo año se consumió por primera vez, en estos tiempos, el Santo Sacrificio de la Misa.

Fueron otros misioneros salesianos los que llegaron posteriormente a Chale Chale, el R. P. José Fagnano en 1881, el R. P. José Beauvoire en 1882. En el año 1883 llega el R. P. Sommius chileno pero solo está un día porque iba en misión a la Cordillera. A los seis meses sucesivos, encuentro que los costumbres de Chale Chale van mejorando debido principalmente a la actividad del Comandante de Coronel Nuevo Aries, hombre enérgico y lleno de sentimientos cristianos. Así el P. Chileno un mes continuo y por primera vez, en sus misiones tuvo la satisfacción de ver asistir a misa la gran mayoría entera en los días festivos. Enseñó a los niños a los niños en forma muchos de los que ignoraban hasta la manera de hacer la señal de la cruz y desconocían casi por completo los principales misterios de la fe. Catequizó a muchos indios a los que bautizó antes de partir y bendijo matrimonios. Los indios de este Comandante pertenecían a tres Tribus distintas: la de Paraván, de Esaimán y de Puyra. La población ascendía entonces a más de 2000 personas, y los niños y niñas que frecuentaban dos escuelas fundadas por el Comandante llegaban a 150.

A menudo encuentran y mirisueno la poligamia parte  
 cada entre los indios que en por otra parte privilegio  
 de cacique y principales. } lo constituido sien-  
 por suida y delicada labor la del mirisueno hacer  
 comprenden (lo detestable) detestable de semejante prác-  
 tica. Solo después de varios años, por ejemplo, el P.  
 de Milanesio y Mons. Bagliero lograron hablar de  
 ello al famoso cacique Namuncura. En cuanto  
 a la religión, eran muy propensos a la superstición.  
 A menudo no sabían distinguir el principio del  
 bien del oenio del mal. Sinfiar oraciones al primer  
 y exorcismos extrafalais al segundo. Se notara  
 que por esto preferían la carne de caballo o yegua,  
 go para alimentarse, a la de vaca o buey por con-  
 siderar que este fieren a "Eualibó" o "Eenio defuel"  
 y de cuervos, les sobrecendían toda suerte de desgr-  
 cias.

A partir de 1883 con todos los años Chacababro  
 gozaba del beneficio de una misión de ocho a  
 diez días, ocupándose el misionero de enseñar  
 la Doctrina cristiana a los niños y a los m.  
 En estas visitas se han hecho centenares de bautis-  
 mos de niños y de adultos y muchos casa-  
 mientos. Los partidos, verificadas a la izquierda  
 del río y en la Yala, se hallan registradas en los  
 libros parroquiales de Patagones, y las efectuadas  
 a la izquierda derecha se apuntaron en los regis-  
 tros de la Parroquia de Piedras.

Esta fue la práctica que tuvo el padre Milanesio  
 quien ha sido el que más actuó en esta región  
 en las misiones entre los indios y criollos desde  
 el año 1883 al 1892. En el año 1884 llegó a Chacababro  
 junto con monseñor Espinosa y en 1887  
 junto a monseñor Bagliero.

Es de recordar que los indios deportados en los  
 campamentos por varios años fueron sacados  
 y estands reunidos en grupos distintos según tribus

Y diferente lugar de procedencia, estaban sujetos a la disciplina militar, este circunstante era, la falta de puntos, favorable a la acción del misionero, quien podía juntar en grupos chicos, gran número, mucha mayor para enseñarles la doctrina cristiana, bautizarlos cuando estaban ya preparados a recibir el Santo Sacramento. Como esos indios estaban al campo seco y lejos de las casas, muy raras veces, han tenido ocasión de oír misa, bautizos.

El misionero solía rezar su misa en un rancho muy parecido a la quinta de Belén donde nació el Simón Bolívar, pero en el poblado. Los toldos de los indios no eran más que unos ranchos miserables formados con cueros de guanacos y de jguas.

Como Chacabuco era un lugar de tránsito con todos los cuerpos de línea de la frontera pasaban por este lugar quedándose unos allí y otros arrojando hasta Roca, Nahuel Huapi, Jujín de los Andes, etc. y habiendo acabado la campaña que duró donde más, donde menos, como dos decenios, tanto estos como aquellos se retiraron unos frajetos de esta frontera, a medida que los indios ya reducidos iban pacificándose, ofreciendo menos peligro. Las fuerzas de Chacabuco se retiraron definitivamente según parece el año 1808, año en que llegó el tren hasta la estación de ese punto.

## Derivación Parroquial de La Alfajate.

En noviembre del año 1891 el P. Domingo Quintanero en nombre de Monseñor Cavallero daba principio a esa misión, tomando posesión de una casita de materiales, prestada por un vecino de nombre,

Francisco Garza.

La pieza que servia de capilla, tendria 8 metros de largo por 5 de ancho. En ella se impusieron algunos cambios en el cual se edoó una campana, que el P. Milanesio tra- jo de Tiedud; Monseñor Cagliari donó a la misión algunos vasos, ornamentos, unial, cáliz y otros vasos pertenecien- tes al culto y de primera necesidad. Cuando el P. mila- nesio se retiró guardó toda esas cosas en un baúl, que llevó a una nueva Misión en las orillas del Rio Uruguay. Cuando estaba por salir, llegó el P. Pedro Bonaccina unia- do por Monseñor Cagliari con orden de hacerse cargo definitivo de esa Misión. (El Padre Bonaccino estuvo en el valle de Chascomús en el año 1888 y 1889 pero solo unos días) El P. Milanesio después de haber hecho entrega de todo al P. Bonaccina partió para cumplir su misión.

El P. Bonaccina habiendo conseguido del Capitán Gálvez, una habitación más cómoda, trasladó allí sus sales y el local que ocupaba la capilla primiti- va fué abandonado; Tomando a poder de su due- ño.

En el año 1891 el distrito de Chascomús se calcula- ba en alrededor de 3000 almas sin contar los posos militares que quedaban. La población urbana con- taba con unos 500 almas. Estaba compuesta de Sa- cios, de negociantes, de chilenos y Argentinos, fran- ceses y algunos europeos de todas las naciones. Ya se comprende que una amalgama de gente de esa condición, no podía ser la más recomendable. Sus ideas e indiferentismo religioso, era algo que a- sustaba y hacía tener gravísimos males en el orden moral y civil. Estas circunstancias hicieron ver al P. Bonaccina como a otros Padres que conocían Chas- comús que era indispensable traer a ese punto un elemento sano, educativo por excelencia, cual ofrecen los Hermanos de María Auxiliadora y Buen Hermanos Religiosos de algunas otras Congrega-

ción. Ocurrió que el P. Bonaccina luchara tanto para conseguir la cesa del sueldo canónico, y a pesar que el 16 de diciembre de 1892 tras la satisfacción de cumplir la los hermanos misioneros llegaron a Chiloé. Ellos pero esa cesa fue por muchos años el único refugio espiritual que hubo en este pueblo y en muchos pueblos a lo redonde. Y hoy sigue siendo la única Iglesia de Chiloé Chilof.

En su misión el P. Bonaccina visitó diariamente la escuela del Estado que contaba con muy pocos alumnos. Realizó excursiones a los Taldemes, y trabajó incansablemente por la evangelización de los indios.

⊕ En el año 1895 el P. Bonaccina dejó la misión de Chiloé Chilof pero antes de partir dedicó esta misión al Sagrado Corazón de Jesús.

Esta misión debido a la escasez de sacerdotes y otras causas entre las cuales la suma ausencia de medios para la vida no pudo ser atendida sin interrupción por varios años. El misionero solía llegar allí por breves temporadas, luego se volvía a Valdivia, centro de la misión.

El Padre Domingo Anselmo que el primero en establecerse allí se fijó en el año 1899, pero siendo nombrado capellán de la Gobernación con sueldo de 60\$ al mes podía suplir a las primeras necesidades de la vida.

En el año 1903 llega a Chiloé Chilof el padre Juan Aceto para hacer cargo de la cesa, pero el P. Domingo Anselmo parte para Europa el día 7.

A su llegada en el libro de Bautismos que se guarda en los archivos de esta misión figuran los sacerdotes que firmaron:

Padre Domingo Anselmo, año 1891

Padre Pedro Bonaccina, año 1891-1895

Padre Luis Luciani, año 1896 (febrero)

Padre Erasmo Barone, año 1896 (junio)

Padre José Boido, año 1896 Mayo-Junio



Padre Domingo Auselino 1899-1903.

Desde el 16 de junio de 1896 al 7 de noviembre de 1899, faltan los registros.

El 17 de enero de 1904 llega a Chalechal el Padre Domingo Auselino, de regreso de Italia.

El 13 de febrero el padre Juan Aceto da una escuela a la que concurren quince alumnos. La escuela funciona en la casa parroquial al lado de la Iglesia. El Padre Domingo Auselino radicado en esta casa, salía temporariamente en misión a distintos puntos del territorio.

En 1905 el Padre Aceto envía su renuncia como capellán de la Gobernación. En este mismo año envía una nota con fecha 11 de julio a la Oficina de Escuelas y Colegios a fin de solicitar a título de beneficio gratuito en propiedad el lote N.º 3 de la sección 1.ª de la Sala de Chalechal.

La escuela bajo la dirección del P. Aceto sigue funcionando pero en 1906 se redujo a 8 el número de alumnos.

(\*) Este año (1906) se celebró por primera vez el novenario en honor del 5.º Corazón de Jesús solemnemente, pero la concurrencia fue muy escasa lo que demostraba la indiferencia del pueblo a los actos realizados en la Tolencia. El día 9 de junio, día en que cae la fiesta del Sagrado Corazón de Jesús, patrono de este pueblo, se hizo por primera vez la exposición de Su Divina Majestad. El Señor Inspector Nacional de Escuelas, doctor Olini Acosta, vino en 1907 a visitar la escuela; él examinó los ocho alumnos que había. Los resultados de los exámenes fueron excelentes.

(\*) Para la fiesta patronal del pueblo se realizó en 1908 la primera procesión por las calles de la localidad llevando la estatua del Sagrado Corazón de Jesús. Un buen número de niños y personas adultas acompañaron la imagen. Es de

destacar en este día el gran número de comuniones que se realizaban.

El 22 de diciembre llegaron a Choele Choele como misioneros extraordinarios los Reverendos Padres Don Esteban Aguirre, Provincial de la Patagonia, y el Inspector Antonio Baudel. Visitaron también la escuela de propiedad de los salesianos situada en la Isla.

El Padre Juan Aceto, Sominio, se volvió a continuar su misión en Choele Choele hasta el año 1917 fecha en que se trasladó a la casa situada en la chacra N° 1 sección V distante de la población de Luis Beltrán un kilómetro. Allí se abrió la escuela el 1° de marzo. En un principio había pocos niños pero en breve llegaron hasta 20 niños y 6 niñas. Desde entonces la escuela particular "Segredo Borzón de Jesús" no funcionó más en Choele Choele. Los Reverendos Padres Salesianos que definitivamente se radicaron en la Isla no desahucian el rol espiritual de la población de Choele Choele, continuaron con celo su misión y su obra evangelizadora fue progresando día a día.

El 1 de mayo de 1921 con la presencia de las autoridades locales se colocó la piedra fundamental del hermoso Santuario que se levanta hoy en la Isla de Choele Choele. Junto al Santuario hay un asilo para la educación de los niños pobres y una escuela práctica de agricultura.

Los salesianos que llegaron a esta casa iniciaron periódicamente la casa de Choele Choele donde oficiaban misa una vez por mes y en las grandes festividades religiosas.

El Director actual de la casa es el P. Fr. Luis Pedro Patino y el Director y P. Fr. Florentino Morán quien visita diariamente esta localidad. Tiene a su cargo la Cátedra de Religión en el Instituto de Enseñanza Secundaria de Choele Choele. Rega en la escuela local tres veces al mes la Santa

Unos: dos domingos, el primer viernes de cada mes.  
Además lo hace en todas las fiestas religiosas.

# Relaciones del Mayor con los pueblos vecinos.

Chole Chof, fue el primer pueblo  
formado en la zona, y su iniciación parte de la llegada  
del ejército expedicionario al desierto, el 24 de mayo de  
1879.

Puede decir, que por muchos años existió empleado a  
la vera del desierto seco y espeso por un lado, y por  
el otro sobre la margen surtitoria de nuestro hermoso  
río, teniendo por alrededores, fértiles y productivos, las  
diversas zonas ribereñas de la isla de Chole Chof.

En principio, sus relaciones se mantuvieron a  
gran distancia, con los pueblos vecinos de Fuente  
Cien. Roca, San. Teresa y Patazque (Prov. de Bs.  
As.) Puede decirse que los únicos pueblos veci-  
nos que tiene actualmente (Darwin, Gray, San. Be-  
trán, San. Roque y Poma) han nacido como  
consecuencia de su propio crecimiento, en las pri-  
meras décadas del siglo actual; es decir que, Chole  
Chof fue algo así como la fuente de vida que pre-  
sidió su desarrollo inicial, y luego, con el andar de  
los años una colonizada parte de la isla Chole Chof  
sucedieron desenvolverse con holgura, valiéndose de sus  
propios recursos, enriquecidos en explotación de la tierra  
y la producción ganadera.

Chole Chof, por su situación geográfica cobró  
pronto importancia comercial. Sus casas de comercio  
fueron proveedores de toda la zona. Y ahí que desde  
la iniciación de los pueblos vecinos sean las casas de  
comercio de Chole Chof las que proveían de los  
principales mercaderías de consumo: alimentación,  
indumentarios, maquinarias, herramientas y  
otros útiles de trabajo.

2  
Existe actualmente una bien ligada relación social, comercial y económica, con los pueblos vecinos.  
Las vías de comunicación relativamente escurridas, lo vinculan estrechamente.

Oficinas públicas, oficiales, como el Banco de la Nación Argentina, el ferrocarril, el hospital, etc. intensifican más la relación social, económica y cultural con Choele Choe y los pueblos de los alrededores.

La amistad y parentesco entre familias es notable.

## VÍAS DE COMUNICACIÓN:

Choele Choe tuvo su vado de relaciones desde sus momentos iniciales con las poblaciones de Currué, Bahía Blanca, Carmen de Patagones, Puente General Roca y Neuquén. Sus comunicaciones se realizaban por huellas, abiertas por los Tropas del ejército mediante la conducción de caños que transportaban mercaderías en uno y otro sentido.

Primariamente se usaban chesques a caballo para el envío de la correspondencia.

Cuando ya quedó establecida la vía eminentemente a pie, fueron esos caminos los que sirvieron para comunicarse.

Durante muchos años navegaban por el río Negro los pequeños barcos denominados Limas, Sayhueque, Cenco, Tuacoyas, "Equipo", "Neuquén"; haciendo el recorrido entre Carmen de Patagones y Choele Choe desde 1879. Posiblemente al finalizar el siglo pasado y primeros años del presente manteniéndose un tráfico regular entre ambos pueblos. El ilustre General Julio A. Roca, como Presidente de la Nación, cumpliendo la magnífica obra de la Conquista del Desierto, realizó la construcción del ferrocarril que nos une con la Capital Federal. El que llegó a Choele Choe en el mes de abril de 1898, sirviendo de estación para el servicio a este pueblo la actual estación Darwin.

Posteriormente quizá, alrededor de 1905, fue construido la actual estación Cholle Elisef en forma precaria, pero hasta la fecha no reúne las condiciones necesarias a su fin. Las comunicaciones locales, sea el interior de la isla de Cholle Elisef, se realizaban a caballo, sulky, o con el río Negro era cruzado mediante el servicio de balsas o botes grande, a principio del presente siglo. Según referencias de personas antiguas de la zona, los botes pertenecían a la familia Enrique José Oros. Hacia el paraje del río en el paraje situado sobre la calle que pasa al lado del edificio del actual Instituto de Segunda Enseñanza, el mismo que después se utilizó para el emplazamiento de balsas, conocida en los últimos años como peso de la falda de la Cooperativa.

Desde 1930 a 1950 usaban por el río legeros y raras pequeñas embarcaciones del Ministerio de Obras Públicas, denominados con letras y números.

Balsa. Según referencias lugareñas, la primera balsa fue construida y establecida por los hermanos Ernesto y Gerardo Palacios en sociedad con Juan Manuel O. Samba, bajo la dirección de don Ignacio Palacio, abuelo de la familia Palacio, dueños del periódico "El Mueyter".

La primera que se instaló para pasar a la isla grande de Cholle Elisef fue colocada en el Paso Salense, el año 1906, donde estuvo el Paso Cholle hoy puente carretero.

El 1.º de julio de 1907 se colocó una al terminar la calle que está entre el Instituto de Segunda Enseñanza y la imprenta "El Mueyter" y atravesaba en la actual Chacra Strauss. Minúscula balsa de la Cooperativa.

Después se instaló otra en Paso Salense que era de propiedad del Sr. Justo Fernández, luego perteneció a los Sres. José Villanor, Bartolomé y Dionisio Badano y finalmente al Sr. Ramón del Río, hasta

1936, en que fue otorgado para colocar en el mismo paso una balsa oficial.

Entre 1910 y 1911, el estado colocó otra balsa oficial en el paso denominado Paso Caluse que funcionó desde 1925 a 1934.

En 1943 la Dirección Nacional de Sialidad construyó dentro de la Isla de Choche Chofel la carretera de la Ruta N.º 259 iniciando también la construcción de los puentes sobre ambos brazos del río Negro, situados en Ch. Chofel (Paso Bello) y Pomona (Paso Punalba) mediante este puente monumental, de la citada carretera se han facilitado las comunicaciones de Choche Chofel con los pueblos vecinos de Gray Luis Beltrán, Ramerque y Pomona.

El año 1933 se estableció la primera línea de colectivos que se llamaba "Empresa de Micro - Omnibus" de José Di Fiorio, de la Capital Federal. Lo conducía Don Mariano Di Giose, hizo el recorrido entre la estación del Ferrocarril Sud y Luis Beltrán.

Después de la misma empresa se puso otro coche que comunicaba Choche Chofel con Luis Beltrán, Ramerque y Pomona.

Este viaje fue precario y debió suspender su servicio.

En 1944 se estableció una línea de colectivos llamada "La Buby" de Puerto Trasl. Local, de propiedad de don Pedro Fernández, actual Inspector Municipal.

Este colectivo hizo el mismo recorrido del primero.

Posteriormente se fusionó con la Empresa Municipal. Actualmente presta servicio de comunicación la empresa "El Rápido" de Monopolo y Cía, entre los pueblos de la isla, y con Sarwán, Beronuf Felide y Chimpay.

La empresa "El Condor" nos comunica dos veces por semana con Trede.

Existe también un pequeño colectivo llamado "El..."

cha" sirve la línea Chacabuco - San Juan.

La empresa "La Puntual" tuvo establecido un servicio entre Chacabuco y Río Colorado por dos períodos, pero su escaso movimiento obligó a suspender su servicio.

Por la Ruta 4022 se comunicamos directamente con Bahía Blanca, Buenos Aires, Quinto Bueñor, mediante automóviles y camiones.

Actualmente se proyecta establecer el servicio de aviación con lo que Chacabuco podría contar con todos los medios modernos de comunicación.

Los autos automóviles de alquiler prestan servicio al público.

## Telegrafía y Telégrafos:

La primera línea telegráfica fue militar, construida por el ejército Expedicionario en 1879; por el mes tarde general Jothakun y Mayor de Ingenieros Don Santiago Buratorich y Don Manuel Winter.

Se le actualizó oficina de correos y telégrafos uacua se ha desde cuando funciona en el pueblo.

Por indicación del Sr. Jefe de Correos, Sr. García, me voy a dirigir a la Revista de Correos y Telecomunicaciones solicitando datos.

El teléfono fue instalado por el Sr. Don Gerardo Palacio el 1º de febrero de 1929. En su fuero literal Don Manuel Rebolledo.

Prestó servicios hasta este año que ha pasado a la propiedad del Gobierno de la Nación.

## Cooperativismo y Mutualismo:

Ninguna Manifestación de mutualismo he tenido este pueblo.

En cuanto a cooperativismo, solo existe la Unión de Hombres y Mujeres, cuyo capital está formado por la mayoría

de los ríos.

PROGRESO Y CIVILIZACIÓN: Si  
 con la llegada del  
 ejército expedicionario al desierto el 2º de mayo de 1879, se  
 inició la vida civilizada de este lugar; de inmediato  
 se procedió a la fundación del pueblo con el nom-  
 bre Arrellano, en junio de 1879.

La gran crecida del Río Negro, del julio del mismo año  
 destruyó la primera edificación, apenas iniciada  
 mejor dicho a medio iniciar, en la Isla Pacheco.  
 Con ese prueba tan dolorosa, rotunda los poblado-  
 res (en una palabra el ejército, sus familias) no  
 cedieron a practicar sus edificaciones en lugares altos,  
 puesto a resguardo de las crecidas, pero sobre la  
 ribera del Río Negro, en lo que hoy está empleado  
 el pueblo de Chale Chof.

Al trasladarse el grueso de las tropas hacia el interior  
 patagónico sobre la cordillera para dar término a la  
 Obediencia del desierto, quedó en Chale Chof un  
 destacamento encargado de las caballerías del ejército  
 aprovechando los fértiles campos de la este Grande  
 abundantemente en sus cultivos pastos.

Al mismo tiempo se establecieron las familias de oficia-  
 les, cleros y soldados, que a la vez de ser soldados, se  
 transformaron en agricultores y ganaderos. La necesi-  
 dad de la vida hicieron establecer también casas  
 de comercio que paulatimamente fueron creciendo  
 hasta obtener gran desarrollo algunos.

Los primeros comerciantes fueron: Francisco Ladrón,  
 Pedro Lanes, Francisco Texeira, etc.

El Presidente Roca, con su sagacidad y visión  
 política de estadista avezado, fijó la Gobernación  
 del territorio en Chale Chof. Aquí residía el Gobi-  
 ernador, El Juzgado Letrado, le Cárcel, la 1ª. Jefe-  
 ras que se instaló en el territorio, del Banco de la  
 Nación Argentina. Funcionó esta sucursal en la



4.

destruido esquinis del edificio de la familia Etchezaray.  
Tambien flourishó un Observatorio Meteorológico.  
En 1900 y 1904 la gobernación fue trasladada a Pedernales  
con lo que se dió un golpe de retroceso en la vida  
del pueblo.

Centrado con la excelente situación geográfica, las  
inmejorables tierras fértiles de la zona de Chacabuco,  
y la influencia de orden político-social de la capital  
en esta localidad en lo que va corrido del presente  
siglo, hubiera adquirido un gran desarrollo de todo  
orden y quizá hoy Chacabuco sea una hermosa  
su ciudad, como está llamada a florecer algún día.

+ Las vías de comunicación modernas, las fluctuaciones  
de la vida económica del país han influido directa-  
mente en la vida de Chacabuco, en pro y en contra.  
Hoy, felizmente, ha entrado ya en franco tren de  
progreso. La edificación moderna se intensifi-  
ca día a día; los hermosos edificios públicos  
son signos de adelanto; el Banco de la Nación  
Argentina con su magnífica acción económica  
ha favorecido el comercio, la industria, el tra-  
bajo y la vida local.

En la vida intelectual, a más de la men-  
cionada obra de la escuela primaria, son un excelente expo-  
nente de cultura la Biblioteca Avellaneda, el Instituto  
de Segunda Enseñanza, los periódicos "El Mensajero"  
y "El Pueblo".

En el orden edilicio se nota un franco adelanto  
en edificación, trazado de calles, construcción de  
aceras, arbolado y jardines en la Avenida San Martín,  
Trío.

Buente desde hace años con un hermoso busto  
del Gral San Martín, inaugurado por el año 1915  
y otro de Don Domingo Y. Raviento, costado por  
las murallas de la zona, en el año 1947.  
Podemos decir que Chacabuco ocupa un lugar de  
importancia entre los pueblos del Cerro Largo.

La monumental obra de riego de la Isla de Elvella Chocf provincia a terminarse, llevará a Elvella Chocf a uno de los principales puestos de importancia dentro del territorio.

Matheudo

28/8/1953



Actualización : 18 de Mayo 1951 - al 30 de Junio 1954.

La vivienda: (Ver subtítulo pág 15)

La vivienda caracterizada en su origen por el rancho típico, fue disminuyendo a medias, con la construcción de viviendas de material cocido. El actual Concejo Municipal creó la Oficina de Catastro, estructurando una Ordenanza sobre construcciones, habiendo aprobado disposiciones que consulten la seguridad, la higiene y la estética edilicia en la construcción que se realiza en la planta urbana. La vivienda primitiva, ubicada en terrenos fiscales, o en solares baldíos y ocupados por personas o familias sin residencia fija, al desocuparse, la Municipalidad practica una inspección y previas las providencias del caso, se exige la sustitución de tales viviendas por otras, sujetas a la Ordenanza. -

Así, se viene eliminando la vivienda improvisada, dentro de la planta urbana. -

Comisionados: (Subtítulo página 19)

El Sr. Octavio A. Barrera ejerció el cargo de Comisionado Municipal, desde el 3 de Mayo del año 1950, al 30 de Abril del año 1952. -

Este funcionario, en las elecciones nacionales del 11 de Noviembre de 1951, resultó electo Delegado de Rio Negro, ante la Honorable Cámara de Diputados de la Nación, habiéndole correspondido por sorteo, una duración de seis años en el cargo. - Terminará su mandato el 30 de Abril del año 1958.

El Sr. Barrera, nacido en la ciudad de Plata, hoy reside en esta localidad el año 1924, ejerciendo su profesión de médico. Al cumplir 25 años de permanencia

en el lugar, la población le hizo una demostración de carácter popular, como expresión de reconocimiento, en el año 1951. -

En las elecciones del 11 de noviembre, surgieron electos los siguientes concejales: Por la mayoría, Verónico Ramón Berón, Givole Carella, Pedro Montobbio y Máximo Passeggi - Por la minoría, Sr. Vicente Vesprini, este concejal, después de concurrir a muy pocas reuniones del concejo, renunció al cargo el 3 de febrero del año 1954. -

El 12 de mayo del año 1952, el Señor Juez Nacional de Paz, don Felipe J. Domenech, procede a tomar juramento a los señores concejales electos, dejándoles en el desempeño de su cometido. -

Realizada la elección interna, obtuvo mayoría para presidir el Honorable Concejo Municipal, el señor Verónico A. Berón - Estos representantes populares terminan su mandato el 30 de Abril de 1955. -

En las elecciones nacionales del 24 de Abril del año 1955, resultaron electos para integrar el próximo concejo, los siguientes candidatos: Partido Peronista: Verónico Ramón Berón, Raúl A. Palacio, Esteban Laffitte y Urbano Aguirre - Por la Unión Cívica Radical: Lorenzo Tharrondo, quien renunció, igual lo hicieron sus compañeros de fórmula, Enrique Siacomino, Daniel Gregorio García Miguel, para dar lugar, a don Jaime A. Jeff, que obtuvo menor número de votos, pero que ocupe el cargo en representación de la minoría. -

Este nuevo concejo durará tres años, en sus funciones, debiendo constituirse, el 12 de mayo del año 1955. -

Sobre la actuación cumplida por el H. Concejo Municipal "1952-55" merece consignar: erección monumento "Eva Perón" en el hall Municipal, creación Oficina de Catastro y Código de Construcción - Canal embalse y de protección del pueblo, de los aluviones provocados por las lluvias caídas sobre las colinas próximas, estudio y reajuste en la nivelación de calles y veredas, arbolado de las mismas.

### Industria y Comercio.

(ver subtítulo Págs. 20 y 22)

Las 6.000 hectáreas de tierra en la Colonia de Choek Choek, regables por los primeros canales construidos por los colonos galenses venidos de la zona de Trelew, se dedicaron para cultivos variados, alfalfa, en primer término - trigo - cebada - maíz - viña - frutales, etc. - Durante los primeros años, el cultivo del trigo fue intenso, habiéndose construido un molino para su molindia, en el extremo N.E. de la Chacra, Sección VI. de la Colonia de Choek Choek, habiéndose sido le-

vauntado cuando los pobladores se dedicaron, dieron mayor in-  
tensidad al cultivo de la alfalfa y fruticultura. - Se amplió la  
plantación de viñedos, industrializándose su producto, en las  
bodegas ya nombradas en la página 20 de este libro, a las que agre-  
gamos, las de: Bautista Castellari y Mario Paquali H<sup>nos</sup>.

Colmenares: Entre los apicultores ya citados, podemos agregar a los  
señores Humberto Vidoni - Teodoro Mansold. Escuela Agrícola Ralericana. -  
La explotación de la apicultura a disminuido, ello se debe a varios facto-  
res: disminución de los cultivos de Alfalfa, por efectos de la subdivi-  
sión de la tierra y la explotación de otros cultivos menos propicios al tra-  
bajo de la abeja; plagas desconocidas que exterminan los colmenares;  
acción climática rigurosa. - Es de primordial importancia el acrecimen-  
to técnico, a fin de que el apicultor aprenda a combatir las plagas en  
época oportuna, aplicando el insecticida más eficaz. -

Alfalfa: El cultivo de la alfalfa brindó muy buenas cosechas de  
semilla. El pasto enfiardado mantuvo un alto renglón de venta.  
Esta forrajera favoreció especialmente la explotación pastoril, en  
sus primeros 20 años y hasta el presente, a las zonas campesina-  
nas, carentes de pastos naturales, en las estaciones invernales,  
años de prolongada sequía. -

La explotación de la semilla de alfalfa, en especial de secano, tuvo un  
márgen muy halagüeño; varias máquinas trilladoras hicieron  
su campaña en la cosecha de semilla: la de don Segundo  
Ayuso - José Villanova - Agustín Santos - Agapito Fernández - Vicen-  
te H<sup>nos</sup>. - Falo Fernández - Julio Keding - Naro Fernández - de  
pey H<sup>nos</sup>. etc. -

Comercios: Hoteles - En el año 1908 habre sus puertas el  
Argentino, que ha pasado por manos de distintos propietarios: Tri-  
sthegoz, vendieron en el año 1911, a Celso Domenech, quien vendió a  
Gustavo Algueta, que revendió en el año 1915, a Vicente Moroy Cía; lo  
quisió Juan B. Cresto en el año 1927 y en 1937, Juan Reginato, y  
de al señor Gregorio García Miguel, quien lo vende a Martha  
Cudim, actual propietario. -

Kioscos: "El gaucho", de Juan Etchegaray - "Cachito", de Ma-  
no D' Fiori - "El Colegio", de Servando Robledo - Kiosco de  
don German Alvarez. -

Almacenes: a los ya enumeradas en el sub título

agregamos: almacén de Cambiars y Castellari - Almacén "Carlín", de don Carlos Montobbio, después de Vda de Montobbio e hijos y actualmente de Pedro Montobbio - Almacén "La Flor del Campo", de don Juan Amado. - X

X Ferretería y Máquinas Agrícolas: Sadler - La Plata Ruca Malen - Libertador Graf. San Martín y 9 de Julio - Queipo, Fernandez y Cia, Libertador Graf San Martín y 9 de Julio - Carcioffi - Acejo, Carella, máquinas agrícolas - Nicolás Avellaneda S/n. - Eugenio Bauardo - Nicolás Avellaneda, S/n. -

Bazar: Gregorio García Miguel - Libertador San Martín, S/n. - Santiago Armentoy, N. Avellaneda, S/n. - Casa Wulvick, Cia, N. Avellaneda, S/n. -

Tiendas: José Santos Villa - Demetrio Sterluch - Gilberto Córdoba - Ale Muse, que abre sus puertas en el año 1952, cerrando por fallecimiento del propietario, en los primeros meses del año 1954. - Tienda "Los Imágenes" de Roberto Aguirre - tienda "Matoro" - la de Eliseo Coratti y la Antonio Sahakian. -

Panadería: Agregamos, "La Industrial" de Tomás Díaz. -

Carnicería: De Agapito Fernandez - Fernando Rodriguez - Jaray Hnos.

Proveedores de leche: Ramón Tubiri - Jaray Hnos. - N. Overhauer, y Julio Hedding. -

Despensas: "San Carlos", de Hortensia C. de Muñoz - la de doña Sara Napeneker - María Vda de Sánchez - Carlos Castillo - Manuel Canales - Alejandro Junes. -

Artículos Sanitarios: Casa Fernandez-Armentoy, Cia, Sadler Ruca Malen.

Pensiones: Casa de pensión "Dotzel", de Pedro Dotzel - "Italiano" de la señora Castillo de Aguerre -

Confitería: "Avellaneda", de Olga Balhman - "Bar Pines" -

Despacho de vinos: Guillermo Quiros. -

Talleres Mecánicos: Ibarrando y Quizama - Parquale y Cia. - Estación de servicio del Automóvil Club Argentino. -

Taller de Vulcanización: De Santiago Armentoy. -

Tapicería y Colchonería: De José Conrado. -

Horneros: Maldonado - N. Emme. - Domingo Figueroa. -

Verdulerías: De Juana Hernandez de Hernandez. - De Hortensia C. de Muñoz - De Teresa N. de Castillo y de Timoteo Boland. -

Electrodifusora: Con fecha 8 de diciembre del año 1953, se instala en Chocho Chas una Electro-difusora local, con el nombre de "Municipio Publicidad". Su propietario, señor Mariano Moreno, obtuvo el pertinente permiso de la Municipalidad local, con carácter precario y por

de años y en base a un contrato que le prohíbe su injerencia en política, imponiéndole la viración previa de los programas a irradia. Entre sus propositos figuran: la irradiación de programas de música elegida, boletines municipales, exhortaciones patrióticas y amplia colaboración con las reparticiones públicas e instituciones ligadas con el progreso del pueblo. -

Se sostiene con las avinas comerciales contratadas con el comercio local, como permanentes y con aviadores de otras localidades que desean usar sus servicios. -

Representa al propietario que se domicilia en Bahía Blanca, el señor Juan B. Heredia. -

### Actividades Intelectuales: (Sub título pag. 26)

Hablamos ya, de verificadores y poetas que actuaron en nuestro medio, haciendo gala de una predilección natural y casual, que pudo valorarse por su espontánea originalidad. Ahora no tenemos al poeta, ni verificador de aquel linaje, lo que es de lamentar sinceramente. Pero tenemos un frondoso elenco de intelectuales maestros, que actúan en la escuela primaria e Instituto Secundario, que vuelcan sus inquietudes en su colaboración con las múltiples entidades del pueblo, en la exaltación de los patrióticos y culturales, redactando y pronunciando conferencias, discursos, alocuciones, etc. escribiendo en el diario y en la prensa, dándole lo mejor de su intelecto, al común reposo y acervo espiritual de la colectividad. Hay en nuestro pueblo un vecino joven, don Timoteo Bolan, que gusta de la poesía y del recitado, que tiene en su mesa un variado caudal de material de autores nuestros, que los recita con entusiasmo, con emoción, con ingenio y maestría, con una natural interpretación, que se traduce en el aplauso emocionado de su auditorio. -

### Periodismo: (Sub título pag. 27)

Subsisten los periódicos locales "El Monitor" y "El Pueblo", pero la población lee mucho los diarios de la Capital Federal: La Prensa, La Nación, La Razón, El Mundo, Noticias gráficas, Democracia, de Bahía Blanca, La Nueva Provincia, El Atlántico, La Hora, El Atrevido, El Tribuno, etc. que nos dan amplia información regional, del país y mundiales. Los diarios por

cas nombrados, tienen en nuestro medio, sus agentes, y corresponsales.

Bibliotecas: (Ver sub título pag. 27).

Nos complace consignar, a título informativo, de los vecinos que presidieron la Comisión Directiva de la Biblioteca Popular D<sup>o</sup> Nicolás Avellaneda.

1911, la preside el señor Francisco J. Vespa -

1920, .. .. . Félix Lucio López, que actuó hasta el año 1935, en el que se procedió a una reorganización, por encontrarse acéfala su Comisión Directiva. Es la asamblea de vecinos convocada, surge presidente de la Biblioteca Popular, el D<sup>o</sup> Juan Carlos Gadani. - Renovada esta Comisión el año 1936, resulta electo presidente el Sr. Juan B. Heredia, que actúa frente a la misma, sin interrupción, hasta el año 1948, fecha en que el D<sup>o</sup> Salomón Mutchinik, es nombrado presidente de la Biblioteca, terminó el período 1948, el señor Oscar Fernandez que actúa hasta el año 1950. año en el que se hizo cargo de la presidencia de la Institución, el señor Mario Picozzi Gaudía, hasta 1951. En 1952, preside el señor Juan B. Heredia, sucediéndole el señor Elías Domínguez, en el año 1953, quien por ausencia temporaria del medio, renuncia al cargo a mediados del año 1954, asumiendo la presidencia de la Biblioteca Popular, la vicepresidenta, señora Elena V<sup>de</sup> de Basauri, hasta la fecha.

Sociedad Cooperadora Escolar: (Sub título pag. 29 v<sup>ta</sup>.)

Miembros de vecinos que se sucedieron en la presidencia de la Comisión Directiva de la Sociedad Cooperadora Escolar "Amigos del Niño": 1911, señor Juan Miguel Vicente. - 1933, Cloromiro Horas. - 1934, Nicolás S. Palacios. - 1935, Pedro W. Gallo. - 1936, Roberto Arata. - 1937, Pedro W. Gallo. - 1938, 5<sup>ta</sup> Hortencia M. de Soland. - 1940, Pedro W. Gallo. - 1941, Enrique Berada. - 1942, Pedro W. Gallo. - 1943, Cruz E. Palacios. - 1945, Natividad Remolins. - 1946, D<sup>o</sup> Nectas A. Barrera. - 1947-48-49-50, D<sup>o</sup> Nectas A. Barrera. - 1951, 52 y 53, Cruz E. Palacios.

Juzgado de Paz: (Sub título pag. 32)

El señor Juan B. Heredia que actuaba como Juez Suplente desde el 23 de Marzo de 1951, presentó su renuncia, que es aceptada el 17 de Julio de 1953. Es nombrado en su reemplazo, el señor Mario Picozzi Gaudía, el 14 de enero de 1954, cargo que desempeña actualmente. El señor Felipe J. Domenech, continúa actuando como Juez Titular. -

Iglesias y Colectividades a las que servían: (Sub. Título pag. 32)

En el año 1951 llegó a nuestro pueblo el Reverendo Padre Florentino A. Morán, como Cura Párroco con sede en la capilla del Sagrado Corazón de Jesús de Luis Beltrán. A pesar de ser varias las Capillas y pueblos a su cargo, el Padre Morán desplegó gran actividad, traducida en una hermosa manifestación de cristiana, palpable, en la congregación de fieles a los templos, en particular, Chob Chob, donde se observó un inusitado aumento de fieles a los servicios del culto.

En el año 1952, con el encarecimiento del Padre Morán, se organizó la primera comisión "Pro nuevo templo" a levantarse en el solar libre, al lado de la Capilla. Esta comisión estuvo integrada: Presidente, Sr. Nicolás Kussinovich - Vicepresidente, señora Ethes H. de Thumain - Tesorero, Octavio Ponce de León - Pro Tesorero, Ana María C. de Laffitte - Secretario, Juan Bautista Meredia - Pro Secretario, señora Elvira B. de Carella - Vocales, Margarita Carcioffi, Rafael Blaustein, Carlos D. Peralta - María Elena Mchedano. Esta comisión actuó breves tiempos, entrevistándose con el Ilustrísimo Monseñor Bergatti, ante quien expusieron sus proyectos y propósitos de iniciar una gran colecta pública, a los efectos de allegar fondos para la construcción del templo. Monseñor sugirió la conveniencia de realizar una concurrencia de fieles, más que crear el ambiente, en primer término, la conciencia cristiana, sería más fructífera, que las donaciones frías y formalistas. Esta H. Comisión, de entre las ocupaciones particulares de varios de sus miembros, que les obligaba a veces a ausencias temporarias, retardando el ritmo de la acción de la Comisión, optaron por renunciar al cargo. Circunstancia que provocó una nueva asamblea, en el mes de marzo del año 1954, en la que se resolvió crear una nueva comisión, la que quedó integrada de siguiente forma:

Presidente: Sr. Ethes H. de Thumain - Tesorero, Sr. María Elena M. de Mchedano - Secretaria, Margarita Carcioffi - Vocales, Ana María Laffitte y Adela S. de Fernandez. -

Esta comisión, inició sus actividades, con la refinanciación de los primeros propósitos de erección del templo, obteniéndola de los hermanos Contreras, la primera promera de donación, consistente en la construcción de los cimientos de la nueva Capilla habiéndose formalizado otras contribuciones, en un ambiente de franca solidaridad cristiana. -

Obispado: El Reverendísimo Monseñor Sr. Nicolás Escarot, del



el primer Obispo de Viedma... Se hizo cargo de esta Diócesis, el 18 de marzo de 1935 - Actúo durante catorce años, hasta el día de su muerte, ocurrida el 29 de Agosto del año 1948. -

El Reverendísimo Señor Obispo Diocesano Monsenior José Bergatti sucedió al Reverendísimo Señor Obispo de Viedma, Monsenior Nicolás Grandi, haciéndose cargo de la Diócesis Patagónica, el 31 de Octubre del año 1953. - El Reverendísimo Monsenior D<sup>e</sup> José Bergatti visitó Choele Choele, el 12 de Septiembre de 1953. -

Relaciones del lugar con los pueblos vecinos: (Ver Sub título páj. 44).

Choele Choele, de ubicación estratégica en el corazón del Valle medio, equidistante de Fuerte Gral Roca, primer pueblo creado en el Alto Valle, equidistante de Neuquén y zona patagónica oeste, de Viedma, Capital del Territorio de Río Negro y sur argentino, de Bahía Blanca y provincias de Buenos Aires y Eva Perón - a los que esta vinculado por ferrocarril, carreteras nacionales - vía fluvial, vía aérea y telégrafo nacional, constituyó, desde la época de su fundación, un centro vital, su comercio fué acrecentándose a medida que, por su propia influencia, nacían nuevos pueblos en la comarca: Luis Beltrán - Darwin - La Mar que - Paso Peñalba, hoy Pomona. -

Choele Choele, por su comercio, por sus instituciones y servicios públicos, extiende su influencia a la vida de los pueblos comarcanos, con los que, en el ejercicio de una colaboración mutua, conviven y estructuran su amplio parvenir. -

Vías de comunicación: (Sub título páj. 42).

La carreta, el carro, la volanta, el break, el sulki, el caballo, han sido reemplazadas en, o en casi su totalidad, por medios de transporte más modernos y económicos: el tren, el camión, el automóvil y el aeroplano. -

Choele Choele, está vinculado con los pueblos del Alto Valle, Neuquén, Trápala - Río Colorado, Bahía Blanca y Capital Federal, por ferrocarril, que actualmente mantiene un servicio de dos trenes diarios, incluso uno de trenes rápidos. - Un valioso complemento a las vías, lo constituyen las rutas de carreteras nacionales, n<sup>o</sup> 22 y 250 que bifurcadas en Choele Choele, nos unen, la n<sup>o</sup> 250, con los pueblos de Gral Canessa - Viedma y sur argentino. La n<sup>o</sup> 22, con los pueblos del Alto Valle, Neuquén, Trápala, Bahía Blanca y Capital Federal. - El telégrafo nacional, cumple un extenso y eficaz

servicio público y de vinculación... la ruta aérea, dejó de ser una utopía... Se ha creado en Choele Choel una Comisión denominada "Aéreo Club Regional Choele Choel"... construyó sobre la planicie próxima, un campo de aterrizaje, que si no está oficialmente inaugurado, ha facilitado ya, aterrizajes de emergencia; sobre dicho campo se han realizado festivales, practicándose vuelos y acrobacias, y facilitado el reaprovisionamiento de máquinas que realizan vuelos entre Bahía Blanca - Patagones, Gral Roca, Alto Valle - Neuquén - Bariloche, etc.

Unidades del transporte colectivo nacional, hacen dos viajes semanales desde Gral Roca a Viedma, con parada en Choele Choel... Una Empresa particular, "El Condor Negro", con asiento en Viedma, realiza dos viajes semanales hasta Choele Choel... La Empresa "El Rápido", de Juan Mugnolo y CIA, mantiene un servicio que une los pueblos de Luis Beltrán - Lamarque, Pomona, por medio de cuatro viajes diarios, la misma, se extiende a Darwin - Quil Beltrán y Chimpay, con un viaje completo, diario... -

Balsas: (Ver Sub Título pág. 43.)

Además de las ya enumeradas, citamos la balsa oficial, que estuvo ubicada en el paraje denominado "Paso Palacios" la que facilitaba el paso del río a los pobladores de ese rincón uruguayo, Lamarque, Pomona, Colonia Josefa, la Julia... para quienes constituía la vía de acceso más directa... Las tres balsas que existieron: la de "Paso Tello", "Paso Palacios" y "Cooperativa", fueron reemplazadas, por la construcción de dos puentes carreteros, uno sobre el brazo norte, a la altura de Choele Choel, y otro sobre el brazo sur, a la altura de Pomona, vinculando la Ruta Nacional N° 250, con las zonas habitadas del sur.

El tránsito por balsas, era por demás moroso y antieconómico, a veces, durante largos y repetidos períodos, no funcionaban, ya, durante la época de pronunciado estiaje del río Negro, fuertes ventanadas o crecidas excesivas que inundaban las calles y alrededores de acceso a los sitios de ataque de las balsas. El medio vital, constituye un gran paso, un complemento indispensable, en el desenvolvimiento de la vida y progreso regional... -

Correos y Telecomunicaciones: (Sub título páp. 45)

La falta de datos referentes, nos ha permitido constatar que en el año 1910 ocupaba el cargo de jefe de correos en Choche Choel, el señor Juan Jáuregui; en 1916, el señor José Muñoz, lo sucede el señor José Silveira en 1919, a 1930; desde 1930 a 1941 ocupa el cargo el señor Enrique Berada; de 1941 a 1947, el señor Vicente Lazo; de 1944, a 1947, el señor Raúl M. Nordenshon; desde 1947 a la fecha, el señor García Trigo.

En el año 1916, la oficina de correos estaba instalada en casa del señor José Carcioffi y que actualmente ocupa don José Hermida (Director del Periódico "El Pueblo"; después pasó a ocupar la casa que hoy ocupa la zapatería del señor Wehreda; luego ocupó la casa del señor Juan Carella, y actualmente ocupa el su local propio sito en la calle Libertad, don San Martín y Bernardino Rivadavia, manzana n.º 60. Este local fue inaugurado el 18 de octubre del año 1952.

La agencia de Ahorro Postal se encuentra habilitada desde que existe oficina de correos en esta localidad, con un movimiento de caja muy acrecentado en estos últimos años, llegando a un monto de cuarenta mil pesos mensuales, más o menos, los que en el año 1952 apenas acusaron una cifra de ocho mil pesos aproximadamente. La venta de papeles sellados, alcanza en la actualidad a un promedio mensual de quinientos pesos.

Cooperativismo y Mutualismo: (Sub título páp. 45).

Podemos agregar que la Cooperativa vitivinícola Colonia Choel, tiene en nuestro pueblo un local para la venta de vino que elabora en su bodega, habiendo instalado también, con el consentimiento Municipal, un puesto de venta de productos agropecuarios, producción exclusiva de sus asociados.

Actualmente se tiene en vista un local y se hacen los trámites pertinentes, con el propósito de establecer en Choche Choel una sucursal de la Cooperativa de Consumo, instalada en Luis Beltrán. En lo que atañe a Mutualismo, no existe una institución con esa función específica, pero, en la acción municipal; de la Cooperadora escolar; Hospital, etc. se les ve mancomunados en el ejercicio de una franca acción de solidaridad, en auxilio del niño, del anciano, del accidentado o devalido, gesto que exterioriza, ante su pueblo, el aspecto de una práctica mutualista, cooperativismo y de estricta justicia social.

## Escuela Nacional N.º 10

No se han encontrado aún datos precisos sobre el funcionamiento de la escuela en nuestra media. En la recopilación de datos suministrados por antiguos pobladores, la enseñanza se impartía por personal sin título durante el acento de la Gendarmería Nacional en Choele Choel, igual por maestros particulares contratados por la Gobernación del territorio. Las constancias oficiales acusaron la existencia de la Escuela 10, en el año 1906, funcionando en un local particular. La señora María B. de Spoto, fue su primera directora. Desde 1907 a 1910, estuvo a cargo de la Dirección, el señor Félix Regalado. De 1911 a 1913, la señorita María T. Amieva. 1913 a 1914, la señora Juana D. de Curges. - 1914 a 1920, Julio A. Pérez. - 1921 a 1926, el señor Evaristo Lucero. - 1926 a 1930, Alfredo Díaz Pérez. De 1930 a 1947, el señor Caracciolo Fissera. - 1947-48, el señor Juan B. Meredía, vice-director a cargo de la Dirección de la escuela. - De 1948 a 1950, don Carlos Oreste Bauer. De Septiembre 1950, hasta la fecha, ocupa el cargo de Director el señor Rafael Blanco. -

Un número muy elevado de maestros han impartido enseñanza en las aulas de la Escuela 10, varios formaron su hogar en nuestro pueblo y ejercieron su apostolado en las escuelas de la zona.

Ex-alumnos de la Escuela 10, continuaron el curso secundario, obtuvieron el título de Maestro Normal Nacional: Sr.ª Antonia Monteblanco de López. Bernardina Elvira Bidigain de Carello. Elsa Carcioffi de Mayo. Aurora Septima Montobbio de Pons. Sr.ª Edith Truani. Lucía Lombardi.

Nombres de maestros que actuaron en la Escuela Primaria N.º 10 de nuestro pueblo: María B. de Spoto. Félix Regalado. María T. Amieva. Juana D. de Curges. Julio A. Pérez. Evaristo Lucero. Alfredo Díaz Pérez. Caracciolo F.º Fissera. Juan B. Meredía. Carlos O. Bauer. Rafael Blanco. Eusebia Milán de Lucero. María C. Milán. Elisa Adet. Salvo. Maritana Blanca Neto. Andrés A. Lucero. María Luira Sandoval. María Trabel Sanabria. Arturo Barros Rivera. Aparicio Godoy. Carlos A. Corci. María Trabel G. de Lucero. Ernesto J. Sora. Anarís Otero Rossi. Félix Oviedo. Sadencio Trani. Verónica A. Berón. Ernestina Varela. Marta G. de Díaz Pérez. Ramón Alberto Barrionuevo. María Salicioni. Olga Morillo. Basilia P. Pedernera de Domínguez. Manuel J. unes. María B. B. de Sarquis. Horacio Astudillo. María T. Argamuz. Clarisa Ofelia Quiroga de Meredía. María...

tro. Juana E. M. Salvi - Mercuria Tripaldi - Iveta Ferrera Cacarego -  
 Armando F. Malpelli - Bernardina Elvira Redigain de Carella - Telma  
 Chaves - Maria Bergandi - Hortensia A. de Vivanco - Luis Hughes - Antea -  
 nia M. de Lopez - Lelia E. S. de Saumartino - Petrona A. de Speratti - Raquel  
 F. Goni - Elvira Beatriz Palma de Goni - Sara Knobel de Bahner - Lucia  
 Elba Carella - Maria Elena Pouchot - Lilia Esther Pouchot - Dora Isabel Agui-  
 rrez abala de Blanco - Olga del Rio - Elder del Rio - Edith Clotilde Guain  
 Noemi Nora Crespo - Pedro Jaro Vidal - Elsa Carciuffi de Mayo.

Profesoras Especiales: De Manualidades, Teresa Groselli Sierra 1927 a  
 1930 - Tulema Fernandez de Marull, de 1946 a 1950 - Nora Montobbio, de  
 1950, a la fecha. -

De Musica: Elvira Albareda de Forzineti, desde 1946, a la fecha. -

La escuela 10 funciono en 1915, en casa de la sucesion Roldan, que hoy  
 ocupa la imprenta de "El Mentor". En 1918 paso a ocupar el local pro-  
 pio, sito sobre la Avenida Libertador San Martin, local que el P. W.  
 Educacion adquirio, del señor Joaquin Spotorno. - El 2 de Abril de 1950  
 inicia sus actividades del año, en su nuevo local propio, sito en  
 la calle Adolfo Alina, esquina 9 de Julio, obra del primer  
 quinquenal, en el primer periodo de gobierno del gral Juan Domingo  
 Peron. - En la fecha prestan servicios en la escuela 10, los maestros  
 yados en la nomina precedente. -

Estadística Demográfica:

En el Registro Civil de la localidad se confirma la siguiente estadística  
 demográfica, desde el 1º de Julio al 31 de Diciembre del año 1951.

Nacimientos: varones 34; mujeres, 26 - total, 60. -

1º de Enero, al 31 de D<sup>bre</sup> 1952: varones, 80; mujeres, 56 - total, 136. -

1º de Enero, al 31 de D<sup>bre</sup> 1953: varones, 75; mujeres, 67 - total, 140. -

Matrimonios:

Desde el 1º de Julio al 31 de D<sup>bre</sup> de 1951: 9 matrimonios. -

" " 1º de Enero " 31 " D<sup>bre</sup>, 1952: 11 " " -

" " 1º " Enero " 31 " D<sup>bre</sup> " 1953: 21 " " -

} total, 49 }

Defunciones:

Desde el 1º de Julio, al 31 de Diciembre de 1951:

Fallecidos: varones, 23 - mujeres, 10. - total, 33 -

Del 1º de Enero, al 31 de D<sup>bre</sup>. de 1952 - varones, 26 - mujeres, 27. - total, 53.

" 1º " Enero " 31 " D<sup>bre</sup> " 1953 - varones, 28. - mujeres, 17. - total, 45

Interamientos: Desde el 1º de Julio, al 31 de Diciembre 1951:

varones, 18 - Mujeres, 23 - Total, 41 enrolados. -  
Desde el 1º de Enero, hasta el 31 de Diciembre, 1952:

varones, 35 - Mujeres, 28 - Total, 63 enrolados.

Desde el 1º de Enero, al 31 de Diciembre de 1953:

varones, 32 - Mujeres, 26 - Total, 58 -

### Policia:

El 19 de Mayo de 1953, se inaugura la estación de radio comunicaciones de la Comisaría local, instalada a pedido de la Repartición del Territorio y disposición del Ministerio del Interior. Depende directamente de la Central Policial de Viedma, habiendo sido el primer radiotelegrafista el agente Lujan Ramón Venegas. -

En el territorio de Río Negro hay diecinueve estaciones más, de igual tipo, ubicadas en las localidades de: Graf Roca - Cipolletti - Cinco Saltos - Colonia Catriel - El Cuy - Villa Regina - Río Colorado - Graf Comera - San Antonio Oeste - Sierra Grande - Araya de la Ventana - Cananileo - Valcheta - Los Monucos - Maquinchao - El Cain - Jacci - Ministro Ramos Mexía. -

Por orden de instalación, corresponde a Choel Chos, el repartimiento lugareño. Sus servicios son de uso exclusivo de la Repartición, accediéndose en casos de urgencia, a transmisiones requeridas por otras reparticiones públicas o particulares, sin cargo, es decir, en forma gratuita. En otros territorios, también se han establecido estos servicios de Radio Policial. -

En Río Negro, este servicio, tiene su central en Viedma, haciendo un servicio de recepción y transmisión, con sus similares del territorio, dos veces por día, comunicándose también con las de otras gobernaciones y provincias, por motivos oficiales. Central Viedma se comunica directamente con la estación del Ministerio del Interior y con la estación de Radiocomunicaciones de Gendarmería Nacional, instalada en Bariloche. - Se calcula que el valor aproximado del aparato solo, es de 40.000 pesos moneda nacional. -

El equipo completo, comprende: equipo cargador, antenas, y baterías de alimentación del aparato. -

### Servicios de algunos Funcionarios Policiales:

Don Octavio Parre de León ingresó a la Policía de la Provincia de Buenos Aires, como escribiente, el 1º de Febrero de 1924. Ascendió a Oficial Subalterno, en Agosto de 1926. En esta última fecha fue designado

miente de la Gendarmeria Nacional, hasta el mes de Diciembre de 1930, en que fue disuelta, designandosele Sub. Comisario de Policia en el territorio de Rio Negro, en Enero de 1931, cargo que desempeñó hasta el 31 de Diciembre de 1947, siendo ascendido en esta fecha a comisario, cargo que desempeñó hasta el 31 de Diciembre de 1948, por haber sido ascendido a comisario Inspector el 1º de Enero de 1949, desempeñandose hasta el 30 de Noviembre de 1953 - fecha en que entra, a su pedido, en situacion de retiro -

El 18 de Febrero de 1952, fue designado Juez de Instruccion en el fuero de la Justicia Policial Nacional. Este funcionario ha prestado servicios a Reparticiones Estatales durante más de 37 años. -

**Carmelo Rossi:** Ingresó como agente oficinista, el 12 de junio de 1924, llegando al cargo de Inspector en el año 1953, habiendose hecho cargo de la Inspeccion 4ª, con asiento en Choele Choe, el 12 de Diciembre de 1953, siendo trasladado el 10 de Marzo de 1954 a la localidad de Villa Regina. Anteriormente este funcionario prestó servicios en Jefatura, Gobernación, y Comisarias de Guardia Mitre - Gral. Canessa - San Javier - Cipolletti - Pomona - Valcheta y Luis Beltrán. -

**Nicanor Guillermo Acuña:** Se inició como Agente Oficinista en el territorio de Formosa, el 7 de Julio de 1927, pasando a desempeñar funciones en el territorio de la Pampa, hoy Provincia Eva Perón el 1º de Diciembre de 1928, escalando su carrera profesional, llegando a Comisario Inspector el 12 de Octubre de 1953, pasando a desempeñar esta función en el territorio de Rio Negro, a partir del 12 de Enero de 1954, por opción, con motivo de haber sido promovida la Gobernación de la Pampa. -

El 22 de Marzo de 1954, se hizo cargo de la 4ª Región, con asiento en Choele Choe. Actuó como Secretario del Departamento Central de Policia del Ex-Territorio de la Pampa durante la jefatura del señor Luis A. Bianchi, durante la Gobernación del Señor Juanito Pérez Villaroso, del Teniente Coronel don Enrique Viviani Rossi, siendo Gobernador el Gral Miguel Dural, estuvo a cargo de distintas oficinas de Jefaturas, Comisarias del Interior, Capital, e Inspeccion Zona Norte de Gral Pico (Provincia Eva Perón).

**Angel E. W. Forzineti:** Ingresó a la Reparticion Policial del territorio de Rio Negro, como Meritorio, el 12 de Abril de 1931, prestando servicios en la Jefatura de Policia de Viedma - Desempeñó el cargo

go de jefe de la Oficina de Mayorías. - En el año 1945, por Decreto del Poder Ejecutivo, fue designado Oficial de Policía. - Con fecha 2 de Mayo de 1946 y por resolución de la Jefatura, fue trasladado a la Jefatura de Choel Choel. -

Con fecha 12 de Junio de 1946, se le designó para seguir un curso de capacitación en la Escuela de la Policía Federal "Ramón F. de la Cruz", curso que terminó en el mes de Diciembre del mismo año. Fue ascendido a Comisario de Policía el 1º de Diciembre de 1951. Se hizo cargo de la Comisaría de Choel Choel, como jefe de la misma, en Diciembre de 1953. -

### Procesos Evolutivos: (Ver sub título p. 46.)

A la evolución referida, hasta el mes de Junio de 1951, podemos afirmar sin duda alguna, que el ritmo del progreso industrial, comercial, cultural y edilicio del pueblo de Choel Choel, se acelera día a día, reafirmandole en su economía y por su dinamismo, en su carácter de pueblo cosmopolita, emprendedor y laborioso. - Nuestra escuela primaria aumentó enormemente la inscripción de alumnos, llegando hasta el presente a 454 niños. -

En Abril del año 1951, abrió sus puertas el Instituto Secundario de Enseñanza Mixta, anexo a su similar de F<sup>te</sup> Gral. - Un grupo de Docentes, profesionales, superados en un esfuerzo de bien colectivo, cultural, colaboraron con marcado entusiasmo y solidaridad. Se inició con solo el 1º año y fue paulatinamente anexando nuevos cursos, hasta contar en el presente, con 4º año y muy holgada inscripción de alumnos. Su primer Rector fue el señor Ingeniero Néstor Goztic, quien al ser trasladado a la Pcia de Córdoba, en el desempeño de su cargo específico, fue sustituido en el Rectorado, por el señor Rafael Blanco.

El Instituto Secundario de Enseñanza Mixta de Choel Choel abre un nuevo horizonte a la juventud comarquesa, brindándoles en sus aulas, las mejores y más económicas perspectivas de capacitación y nuevos rumbos. -

- Nuestra primitiva Sala de Primeros Auxilios, pasó a la categoría de Hospital Rural. Reforsado en sus servicios y personal, en obra, en el amplio perímetro regional, es...



bley cada vez más intensa, a medida que las poblaciones se acrecientan en su natural ritmo de progreso. -

En el orden Comunal, después de sucesivos periodos de estar la Comuna administrada por Comisionados, nombrados por la Gobernación del territorio y suspendidas sus facultades ejecutivas, se procedió a elegir sus autoridades legítimas, en la elección nacional del 11 de Noviembre de 1951, en la que se presentaron tres partidos políticos: Peronistas, Radical y Comunista - Surgió un Concejo Municipal compuesto de cuatro representantes por el partido Peronista y un representante Radical - El Nuevo Concejo se hizo cargo, el día 12 de Mayo del año 1952 - Por elección interna del Concejo, resultó Presidente del Honorable Concejo Municipal, el concejal electo don Verónico Namón Berón. - En esta elección solo votaron los ciudadanos nativos, incluyendo a los extranjeros e incluyendo a las mujeres, quienes acudieron a las urnas por primera vez, con disciplina y ejemplar fervor cívico. -

Se han instalado nuevos comercios, en sus distintos rubros: tiendas, despensas, sastrerías, mueblerías, confiterías, talleres mecánicos, entidades deportivas, etc. -

La lucha contra el baldío, la construcción de cercos, reedificación de un Código de la construcción y adaptación de un Registro de constructores y albañiles. -

Se procedió al arbolado de las calles, cuidando la uniformidad de los mismos. - Se construyó una nueva plazoleta con el nombre de Coronel Corrado E. Villegas, fundador del pueblo de Choele Choele - acontecimiento ocurrido el 9 de Julio del año 1879. En la misma se erigió un monolito, descubriéndose una placa de bronce, conmemorativa, en el 75 aniversario de su fundación.

Se realizó el ensanchamiento y dispuso el arbolado del cementerio local. Levantamiento y mejoras de las calles vecinales en el sector de la Colonia y de nuestra dependencia jurisdiccional. Son realizaciones que confirman una franca evolución. -

Choele Choele, en la actualidad, con su comercio, su industria, reparticiones públicas nacionales, instituciones culturales, deportivas y sociales, presenta la fisonomía de un pueblo remozado, que orienta sus actividades a la conquista de su porvenir, imprimiendo a las fuerzas del trabajo, un dinamismo inusitado. -

## Actualización Años 1955 a 1957.-

### Movimiento de personal en la Escuela.

El señor J. Bautista Heredia encontraba a cargo de la Dirección de la Escuela mientras el señor Rafael Blanco hacía uso de licencia como Director titular; ocupaba la Vice-dirección el Sr. Domínguez, maestro a cargo de la misma.

En Octubre de 1955 retirase el Sr. Heredia para acogerse a los beneficios de la jubilación y el señor Blanco es ubicado transitoriamente en la Inspección Seccional Sexta.

Como consecuencia de esta acción, el 7 de mayo de 1956, el Sr. Domínguez pasa a desempeñar cargo Directivo y la Sra. Celicia P. de Jóni la Vice-dirección, el 14 de mayo de 1956 donde se desempeña "a cargo", hasta el 17 de abril de 1957 cuando es trasladada como maestra a la ciudad de Mendoza, siendo reemplazada en la Vice-dirección por la maestra Sra. Antonia M. de Lopez.

Hasta el momento, la Superioridad no ha designado personal titular para la Dirección y Vice-dirección.

En octubre de 1956 es trasladada a esta escuela la Sra. Celicia G. de Escudé, de la escuela N.º 32 de Jral. Rocca. Dicho traslado se hace efectivo al iniciarse el curso 1957.

Se incorporan también (al iniciarse el curso 1957) al personal, en carácter de suplentes, las señoras Paula Lehman, Milda Griego y Menthe Cosatti, desvinculándose el simpático número de haber sido, las dos últimas citadas, ex-alumnas de la escuela.

Es trasladada a la escuela N.º 69 de Lanús

la Sra. Elvira A. de Forzineti quien se desempeñó hasta mayo de 1957 como Profesora Especial de música en esta escuela.

### Colegio Nacional de Choque-Choel.

Un acontecimiento de inculdable trascendencia en el orden social y cultural de nuestro pueblo, ha sido la creación del Colegio Nacional creado por decreto del 11 de septiembre de 1956 en base del Instituto Nínto de Enseñanza secundaria de la localidad.

La creación del Colegio revela también la confianza del Estado en esta zona, en su porvenir futuro, y en la capacidad moral e intelectual de los habitantes. El entusiasmo y la dedicación de los que constituyeron y legaron por el Instituto de ahora magnífico fruto en tiempo relativamente breve: cinco años, al cabo de los cuales contamos con el inestimable Colegio Nacional. Dada nuestro reconocimiento de padres y habitantes al grupo de vecinos que tuvieron la feliz idea de crear el Instituto de Enseñanza Secundaria, base y fundamento de nuestro actual Colegio Nacional.

Una cuando el decreto de creación es de fecha 11 de septiembre de 1956, el Colegio comenzó sus funciones el 22 de diciembre del mismo año, siendo Rectora Promotora la Sra. Matilde B. P. de Costanzo y vice-rector el Sr. Plácido Lirale. El 23 de mayo de 1957 es designado Rector el Sr. Profesor Manuel Angel Martín quien es puesto en posesión de su cargo por el Supersector Genl. de Enseñanza Secundaria Prof. Octavia Marturena, en un sencillo acto de singular trascendencia. Se incorporan al cuerpo docente los profesores Drs. Osvaldo Antonio Sommi y Hector Perbaci. Poco después, el 20 de junio de 1957, es designado el Profesor Sr. Carlos César Negro para ocupar

el cargo de vice-rector. -

El cuerpo de profesores está integrado además de los citados, por las Sras. Matilde B. P. de Costanzo, Martha A. de Guidi, Alicia B. de Pedrueza, Elena G. P. de Sadler, María A. de Cognetti, Gladys L. de Conecilla, M. J. F. de Berdardi, Srta. Velida Bardi, Sras. J. Bernardi, Felias Domínguez; Dr. Guillermo Domingo, Srta. L. Guidi, Valdo J. Miraca, Dr. Fulvio de Morgante, Dr. Ramon Zuain.

Son preceptores: Sras. Laura J. Carulla, Jida H. Lagarrigue, Beatriz J. Langani, Rosa O. Redanti y Hugo L. Ullia. Personal de maestra: Srta. Matilde R. A. de Ceiza, Hugo P. Lizcano

Lo que antecede es la lista completa del personal del flamante Colegio Nacional de Choele Choele del que egresarán este año 1957, los primeros bachilleres nacionales. Este es, indudablemente el acontecimiento de mayor trascendencia cultural registrado durante este año.

En lo que respecta al progreso comercial e industrial del pueblo cabe consignar la instalación de un importante galpón de empaque de frutas

*[Handwritten signature and date]*  
1957

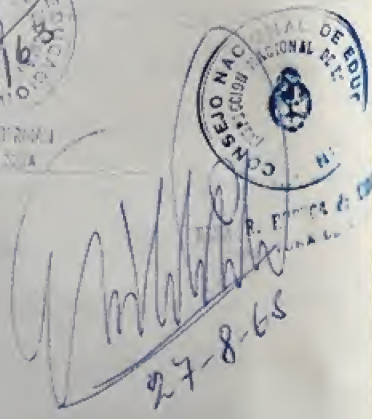
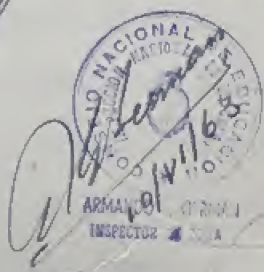
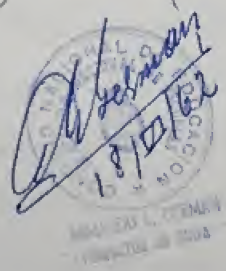

Actualización Años 1958 a  
1966 (30 de septiembre).

Movimiento de personal en la Escuela:

Directores: Sr. Elías Domínguez, interino desde mayo/50 hasta junio/59; titular desde julio/59 hasta 30/11/59 (cesa por jubilación). Sra. Celia Algrina Geughini de Esandi, interina desde 1/12/59 hasta 19/2/63 (para integrar la Junta de Clasificación en Videma). Sra. Esther Doris de Romero, suplente desde 20/2/63 hasta 25/4/64; titular por concurso de ascenso de jerarquía desde 26/4/64 hasta 31/1/66 (cesa por jubilación). Sra. Gladys Edith Costiglioni, interina desde 1/2/66, continuando en la fecha.

Vice directores: Sra. Antonia Montobbio de López, interina desde abril/57 hasta abril/58. Sra. Celia Algrina Geughini de Esandi, interina desde abril/58 hasta 30/11/59. Sra. Esther Doris de Romero, interina, desde 28/2/60 hasta 19/2/63. Sr. Oscar Ramón Acio Romero, suplente desde 28/2/60 hasta 25/4/64. Sra. Gladys Edith Costiglioni, titular desde 26/4/64 por concurso de ascenso de jerarquía, hasta la fecha. Sr. Oscar Ramón Acio Romero, suplente, desde 28/8/64 hasta 31/3/65. (cesa por jubilación). Sra. Laise Goiny de Boland, suplente desde 1/4/65 hasta septiembre de 1965, y desde 28/2/66, continuando en la fecha.

Maestros de grado (titulares):

Año 1958: Ingresan: en el mes de marzo, por traslado de la Escuela N.º 11 de Luis Beltrán, el Sr. Oscar Ramón Acio Romero y Sra. Esther Doris de Romero; en el mes de mayo; por traslado de la Escuela N.º 78 de Coronel Belisle, el Sr. Edgardo Rubén Budó y Sra. Emma Beatriz de Aniceto de Budó. Egresan: en el mes de junio, por traslado a la Escuela N.º 11 de Luis Beltrán la Sra. Edith Clotilde Zuoin de R.

rente.

Año 1960: Ingresan: en el mes de octubre, por concurso de ingreso en la docencia la Sra. Martha Edith Arías de Quidi, Srtas. Lilda Alicia Queipo, Martha Lilibian Coratti, Perla Electra Lehmann, Gladys Edytha Corcioffioni, Trina Luisa Langani, María Amada Sora y Zilma Yolanda Hoyo. en el mes de noviembre, por traslado de la Escuela de Comollo, la Sra. Clara Rosaura Coupos.

Año 1961: Egresan: en el mes de abril, por renuncia al cargo, la Sra. Lilda Alicia Queipo de Crespo; en el mes de julio, para acogerse a los beneficios de la jubilación la Sra. María Adela Albareda de Coquetti.

Año 1962: Egresan: en el mes de mayo, por renuncia al cargo, el Sr. Edgardo Rubén Bucci. Ingresan en el mes de septiembre, por traslado de la Escuela N° 10 de La Pampa, la Sra. Daisy Gómez de Boland.

Año 1963: Egresan por traslado: en el mes de marzo, a escuelas de la Pcia. de San Luis los Srtas. María Amada Sora y Zilma Yolanda Hoyo. a la Escuela N° 53 de Cipolletti la Sra. Elder del Río de Sora. y a Bahía Blanca la Sra. Perla Electra Lehmann de Bruck; en el mes de junio, a la Escuela Granaderos de San Martín, de la Capital Federal, la Sra. Olga del Río. Ingresan: en el mes de septiembre por traslado de: Escuela N° 11 de Luis Beltrón, Sra. Elsa Blanca Bnardo; N° 34 de Darwin Sra. Lucía Fariña Jardín. y N° 58 de Villa Regina Sra. Elba Angélica Laffitte.

Año 1964: Ingresan: en el mes de marzo por traslado de: Escuela N° 25 de Lamarque Sra. Esther Néda Doric y N° 34 de Darwin Sra. Layla Luriana y en el mes de septiembre, por concurso de ingreso en la docencia los Sras. María Genoveva del Valle Torres de Suárez, Elba Esther Sarrode de Quirin y Elda Mirtha Carella de Jaro. Egresan: en el mes de

marzo, por traslado a la Escuela N.º 116 de Bahía Blanca la Sra. Emma Beatriz San Amiceto de Buelo.

Año 1965: Ingresan: en el mes de marzo, por traslado de la Escuela N.º 34 de Darwin la Sra. Ana María Caras, ffi; en el mes de julio, por permuta, de la Escuela N.º 11 de Luis Beltrán la Sra. Olga Beatriz Sarasola de Carborrell. Egresan: en el mes de marzo a la Provincia de Córdoba, la Sra. Clara Rosaura Campos; en el mes de julio, por permuta, a la Escuela N.º 11 de Luis Beltrán la Sra. Lucía Fatma Jardín de Coslaguta.

Año 1966: Ingresan: en el mes de marzo por traslado de la Escuela N.º 34 de Darwin la Sra. Gloria Luriana Zuoni de Eisberger.

Maestras Especiales. (Titulares).

Año 1964: Ingreso: en el mes de abril, por concurso de ingreso en la Docencia la Sra. Delmira Edith González, maestra especial de manualidades.

Año 1965 Egresan en el mes de marzo, por traslado a la Escuela N.º 36 de Río Colorado, la maestra especial de Manualidades, Sra. Delmira Edith González de Escala. Ingreso en el mes de septiembre, por concurso de ingreso en la docencia la Sra. Elsa Margarita Fernández, maestra especial de música.

Año 1966: Egresan en el mes de marzo, por renuncia al cargo, la Sra. Elsa Margarita Fernández, maestra especial de música.

Personal de Servicio:

Año 1958: Egresan en el mes de marzo, por traslado a Escuelas de la ciudad de Bahía Blanca, el Sr. Félix Machado y Sra. Josefa Rodón de Machado.

Año 1966: Ingreso por concurso en el mes de enero la Sra. Aurora Romeriz de Romero.

Además se han desempeñado como suplentes en distintos períodos, en el lapso marzo/58, octubre/66 los siguientes maestros de grado: Lilita Guillermina Zabala, Verónica Cristina Jofé, Lilita del Valle Corizola, Luriana Edith de Rodríguez, Gladys Edith Segura

de Saúcho, Dña Gertrudis de Legas, Mirtha Nobel Carreras,  
 Elsa E. Carrioffi de Muello, Sra. Esther Zuoin, Lía Guis.  
 Berón, Concha Angélica Heredia, Susana Marta Bo.  
 Land, Liliou Edith Orozco, Celia Elena Ostertag, Be.  
 resa Yolanda Varela, Liria E. Giacomini, Edith Gu.  
 llo de Formaro, Mirtha Eric Laffitte, Mabel A. Guis.  
 de Catolón, Carmen Barreiro de Pecker, María Elvi.  
 ra Martini, Elsa Carriazo de Morgado, Elsa Mar.  
 garita Fernández; maestros especiales de música,  
 Mirta Estolire de Rodríguez, Oscar Santiago Amestoy,  
 María Delia Carrioffi, Ana María Pined, especiales  
 de manualidades Blanca Silveira de Delgado,  
 María Teresa Cassora, Margarita Victoria Corio.  
 ffi, Antonia Mercedes del Rincón de Carella, Ana  
 Ester Socco.

En la fecha, el personal de la Escuela es el si.  
 guiente: Directora Interina Sra. Gladys Edith Cas.  
 tiglioni; Vice Directora Suplente Sra. Daisy Gómez de  
 Boland. Maestras de grado titulares; Olga Beatriz  
 Sarosola de Carbonell, Lucía Elsa Carella, Martha L.  
 Coratti de Berón, Yvona Luisa Louzani, Elsa A. La.  
 ffitte de De Angelis, Layla Mirta Gómez, Elsa  
 Blanca Bouvard, Esther U. Doris de Capra, Mirtha  
 E. Carella de Jara, Mirta G. Zuoin de Eisberger,  
 Ana María Carrioffi de Pinedini, Antonia Montobbio  
 de López, Elsa Esther Sarosola de Zuoin, Genoveva  
 del Valle Torres de Juárez; maestra auxiliar Sra. Mar.  
 tha Edith Arias de Pettit; especial de manualida.  
 des. Sra. Rosa Montobbio de Domínguez; maestros  
 de grado suplentes: Margarita A. Coratti de Vidoni  
 Norma Gladis Valentini, Lilda Alicia Coletti; Esther  
 Cecilia Romero, Uly Clara Segatori, Edith Carraro de  
 Soberón, Mirtha Nobel Carreras, Lucía María Carella,  
 Emilee Fernández, Sra. María Ardaiz; personal  
 de servicio, titular, Sra. Aurora Romo de Romo.  
Comedor Escolar: En marzo del corriente año se reabre el  
 Comedor Escolar, subsidiado por el H. Consejo Nacional de Educación.



# ACTUALIZACION AÑOS 1958 a 1968 (31 de Julio)

## ESCUELA N° 10

Movimiento de personal en la Escuela: El 11 de noviembre de 1966 se incorpora a la escuela la Directora titular, señora Esther Catalina Serofini de Pérez Alechú, trasladada de la Escuela N° 185 de San Carlos de Bariloche. La Sra. Gladys Edyth Castiglioni vuelve a desempeñar su cargo de Vicedirectora titular. - -

El 1° de febrero de 1967 se retira por jubilación la maestra titular Sra. Daise Gómez de Boland e ingresan las maestras titulares: Sra. Corina A. Heredia de Siegenthal, por traslado transitorio de la Escuela N° 25 de Comarque, mes de agosto y Sra. Teresa Yolanda Camelo, por traslado definitivo de la Escuela N° 7 de Tucumán - mes de noviembre -

Actuaron como maestras suplentes en ese año 1967, además de otros ya citados en otros anteriores las docentes Lidia de Carlieris, Angela de la Fuente, María Biagiani, Cecilia Loffitti y Elena Delia Bruno.

En el corriente año 1968 renuncia al cargo de maestra titular la Sra. Elba Angela Loffitti de De Angelis - mes de marzo - y son trasladadas transitoriamente las maestras titulares: Sra. Irma Lina Lanzani - mes de marzo - a Misiones - Sra. Alicia de Buenos Aires y Antonia Montobbio de López - mes de junio - a Inspección Técnica de Buenos Aires -

Actualmente, el personal de la Escuela está integrado así: Directora titular: Sra. Esther C. S. de Pérez Alechú; Vicedirectora titular: Sra. Gladys Edyth Castiglioni; Vicedirectora suplente (por licencia de la titular desde el mes de marzo), Sra. Martha L. Posolli de Berón; maestra auxiliar Sra. Martha E. Arias de Zyidi. -

Maestras titulares: Sras: Olga B. Sarasola de Carbonell, Elba E. Sarasola de Zucchi, Esther U. Doric de Cypra

Qua Maria Carioffi de Finolini, Elda M. Carella de Yara, Concha A. Heredia de Siegenthaler, Teresa y. Canale de Ferelli y Gloria M. Zubin de Esberger; Bertas Lucia E. Carella, Loyla M. Yunes, Elsa B. Bouardo, maestra especial de molinodasas, titular, Sra. Rosa Montobbio de Dominguay.

Maestros suplentes: Sras. Margarita A. Cosoli de Guidoni, Norma Tallorol de Luigone; Bertas Esther Cecilia Romero, Elsa M. Fernandez, Lia Luis Berón, Emilia M. Fernandez, Lucia M. Carella, Yully C. Segatori y Esther E. Beloso. Han actuado desempeñándose como

suplentes en distintos lapsos del presente año las Sras. Maria Bidigain y Silvia Corrijo. Personal de servicio titular, Sra. Aurora Romariz de Romero

Club de Madres: El día 9 de mayo de 1967 se crea el Club de Madres de la Escuela N° 10 "Paula Alba, vocina", cuyo fin es hacer llegar a la misma su ayuda material y moral, cometido que va cumpliendo eficaz y ampliamente.

En asamblea de madres de alumnos del establecimiento se eligió la primera Comisión Directiva de la nueva institución de la siguiente manera: - Presidenta: Sra. Esther C. S. de Pérez Alechia, Vice-presidenta Sra. Maria Teresa de González Codony, Secretaria: Sra. Janet de Moreno, Pro-secretaria Sra. Elvira V. de Cantarini, Tesorera: Sra. Alida R. de Geymonat, Pro-Tesorera: Sra. Elsa de Feruglio, Vocales: Sra. de la Mota, Sra. de Fogel, Sra. Raquel de Vallis y Sra. Delicia F. de Urzay. Maestros auxiliares: Sra. Martha L. Cosetti de Berón y Qua Maria Carioffi de Finolini. -

Cotrol de socios: Bo. (1967). -

La nueva comisión directiva elegida en el corriente año es la siguiente: Presidenta: Sra. Maria Teresa de González Codony, Vice-presidenta: Sra. Janet de Moreno, Secretaria Sra. Elsa de Feruglio, Pro-secretaria: Sra. Maria L. de Colombo, Tesorera, Sra. Alida R. de Geymonat; pro-tesorera: Sra. Delicia F. de Urzay.

ta de Uygay; vocales: Sra de Mourin. Sra de Fresno. Sra Vilma de Lopigola y Sra de Rogel. - Suostras alocoradas: Sra Esther U. Doric de Copra y Sra Emma y Cielo de Sulli. - Coto de Soces año 1908: 60. -

Jardín de Infantes: En el corriente año (1908) se crea en la Escuela N° 10 un jardín de infantes bajo el auspicio de la Asociación de Ex. Alumnos de la misma, quien se encarga de su instalación y mantenimiento. Comienza a funcionar el 1° de abril con una inscripción de 23 niños de 3 a 5 años de edad, atendido por la docente Seta. Elsa Margarita Fernández.

Periódico Escolar: El 25 de Mayo del corriente año y como homenaje a la fecha, aparece la Revista Escolar "Choele-Choele". El segundo número que apareció el 9 de Julio, se dedicó a la fundación de Choele-Choele y a la Independencia Argentina. La impresión de la revista se hizo con un Mimiógrafo recientemente adquirido y han colaborado en tal tarea, distintas comisiones de alumnos, bajo el asesoramiento de un grupo de docentes del establecimiento. -

Bandera de Ceremonia: El 20 de junio de 1908, en el acto escolar reglamentario del día de la Bandera el Pdo. Padre Francisco bendice la nueva bandera de ceremonia donada al establecimiento por el Sr. Ricardo Klich.

Gas natural: En el mes de junio del corriente año se inician los trabajos de instalación de gas natural en la escuela, obra de la que se ha hecho cargo la Cooperadora Escolar "Niños del Niño", en un esfuerzo digno del mejor elogio y apoyo. - Con esto se resuelve el problema de la calefacción en el local escolar. -

Proyector y Grabador: El Departamento Didáctico, de reciente creación en la escuela ha adquirido un proyector, que se estrenó pasando vistas alusivas a las Jiraciones Profesas y Semana de Mayo. El mismo ha adquirido últimamente un grabador. -

## MISION DE CULTURA Y RURAL Y DOMESTICA

El 28 de septiembre de 1963 comienza a funcionar, en un local cedido por Agua y Energía Eléctrica, la Misión de Cultura Rural y Doméstica (Monocéntrica) N.º 4 dependiente del Consejo Nacional de Educación Técnica, con una inscripción de 22 alumnas que reciben clases para capacitarse en cocina, labores, corte y confección, manualidades, granja y cultura general.

Su directora fue la Srta. Alba del Valle Sosa e integran el personal los docentes Elena R. González (profesora de corte y confección), Rosa Blanco (profesora de bordado y arte culinario), Layla Yunes (maestra de cultura general), que actúa también como secretaria del establecimiento. Indagadora Srta. María Escobar.

Cumplidos los dos años de labor (1964 y 1965), la Misión es trasladada a Córdoba.

## INSTITUTO INCORPORADO "CONRADO E. VILLEGAS"

El 20 de enero de 1965, por iniciativa de un grupo de vecinos, se funda la Asociación Cultural "Conrado E. Villegas", institución de carácter civil cuyos propósitos son: fundar, dirigir y sostener un centro de recreo comercial en la localidad. La primera comisión directiva que rige los destinos de la Asociación y que continúa a la fecha es designada en una asamblea de la siguiente manera: Presidente: Sr. Pedro Arturo Boland, Vice. Presidente: Sr. Angel Loffitte, Secretario: Dr. Vicente Salente, Pro. Secretario: Dr. Luis Orías, Tesorero: Sr. Hector César Rodríguez, Pro. Tesorero: Sr. Juan A. Caridi. Vocales titulares: Srta. Lucía E. Carulla, Sr. Jesús Urzay, Agustín Martín Fernández, y Edu. O. Macquini. Vocales suplentes: Sres. Frolán C. Contreras, Hermenegildo Rosso, Sr. Norberto Castro Orías y Argentino Laurazzi. Revisores de cuentas: miembros titulares: Sres. Santiago Acuña

y Juan B. Heredia. Miembros suplentes: Sres. Alejandro Oba-  
lea y José P. Paladio.

El Ministerio de Gobierno de nuestra provincia  
concedió personalidad jurídica a la Asociación Cultu-  
ral "Corrado E. Villegas" por decreto n.º 769, dictado el  
29 de abril de 1965.

El Servicio Nacional de Enseñanza Privada,  
con fecha 10 de marzo de 1965, concedió la autoriza-  
ción solicitada para la iniciación del primer curso,  
en resolución n.º 746/65.

El 1.º de abril de 1965, con una inscripción  
de 31 alumnos para el 1.º año comercial, se iniciaron  
las clases en el flamante Instituto Privado "General  
Corrado E. Villegas", en el local cedido para tal fin  
por la ex "Cooperativa de Agua, Luz y Fuerza", ubica-  
do en la esquina de General Pacheco y 4.º de Julio de  
la localidad. El primer rector de esta Escuela de  
Comercio fue el Abro. Juan G. Luchelli, profesor de Filo-  
sofía. Secretaria la Sra. Celia Alejandra Guagliardi de  
Escudé y el cuerpo de profesores lo integraron: Sras.  
María Elena Ramos de Castro Dres, Carmen Barreiro  
de Packer y Erelia M. del Amo de Ferrayra; Srtas. Lucia  
Elba Carella, Dra. María Beatriz Bourdo, Lucia Lucrío  
Carella y Liora María Dien. - Sres. Abro. Juan G. Luche  
lli, Contador Público Nacional Alberto Sacerola, Dr. Vien  
cente Talente, Dr. Federico Ceballos-Figueroa y Sr. Juan  
Coletti.

El renovación de 1.º año se efectuó el 29  
de octubre de 1965 por disposición n.º 795, incorpo-  
rándose a la enseñanza oficial a partir del año  
1965, por expediente n.º 47677/65 con la denominación  
de "Instituto Incorporado" "General Corrado E. Villegas"  
característicos S-97.

En el año 1966 funcionaron ya 1.º y 2.º años,  
y se incorporaron al cuerpo de profesores la Sra. Esther  
Jorie de Romero, Srtas Jana L. Lanzani, Ana María  
Vivól y Gayla Yunesy Sr. Uscar R. C. Romero, prep.

tora la Sra. Elba E. Sarasola de Tucum.

En el año 1967 se agrega 3<sup>er</sup> año y por jubilación del Pro. Juan G. Luchetti, asume la rectoría en el mes de mayo la profesora de letras Sra. Ana María Martín, quien dicta Cátedras también, además de los siguientes nuevos profesores que se agregan o reemplazan a los nombrados en distintos lapsos: Sras. Era Alvarez de Lamacco, Norma Pallares de Lingone, Myrta Magrini de Magrini, Sibila de Chiclof y Trina Sánchez de Acosta; Sras. Amanda Mercedes Tudori y Nithia Ere Loffitte y Sras. Edea Magrini, Sras. Eito L. Quidi y Jorge W. Moreno; Arcenio Gorria y Rolf. Happenecker; preceptora Sra. Loyla M. Jones.

En el presente año 1968 se inicien los cursos con una inscripción total de 52 alumnos; 18 en 1<sup>er</sup> año; 13 en 2<sup>do</sup>, 11 en 3<sup>er</sup> y 10 en 4<sup>to</sup>; incorporándose como nuevos profesores los Sras: Esther U. Doric de Capra, Trina Pérez de Abdeluur y Gladis Segura de Sauncho. Sras. Gladys E. Costiglioni, Elvira, Proindi, Emilia U. Fernández y Griselda Vila; Sra. Contador Oscar de Ucio y Luis Jelín. - Preceptoras: Sra. Lucia María Carella y Emilia Fernández.

Por nota del 20 de mayo de 1968, se recibe la comunicación del reconocimiento de 2<sup>do</sup> y 3<sup>er</sup> años. Resolución N° 529.

A la fecha asume la rectoría e interina el personal docente y administrativo del Instituto, las personas cuyos nombres son subrayados en la presente reseña.

CENTROS EDUCATIVOS

El 9 de marzo de 1966 comenzaron a funcionar en el local de la Escuela N° 10 dos Centros Educativos, N° 66 y 67 dependientes del Centro Nacional de Delegación. Cada uno de ellos comenzó con una inscripción de 12 alumnos, siendo estudiados por

las docentes Srtas. Lía Gius Berón y Nora Ardoiz. Luego han sido maestras de los mismos la Srta. Nora E. Luoni, Sra. Elda M. Carella de Jara, Srta. Loyla M. Yunes y Srta. Gladys Edyth Castiglioni; los dos últimos continúan en la fecha. El Centro Educativo N° 67 a cargo de la Srta. Yunes, continúa funcionando en el local de la Escuela N° 10; el N° 66, a cargo de la Srta. Castiglioni, funciona actualmente en el local de la Escuela Primaria Provincial N° 36.

### ESCUELA PRIMARIA PROVINCIAL N° 36

El Consejo Provincial de Educación crea en el año 1966 la Escuela Primaria N° 36 - Barrio El Puente - que se inaugura el 14 de marzo del mismo año. Su primera directora fue la Sra. Eva Alvarez de Ramasco (que continúa a la fecha en el cargo). Comenzó funcionando con dos grados (67 alumnos); 1.º inferior a cargo de la Srta. Emilia V. Fernández (maestra interina) y 1.º Superior a cargo de la Sra. de Ramasco, (maestra titular a cargo de la Dirección), en un local sito en la primera cuadra de la Avda. San Martín, alquilado por la Municipalidad.

En mayo del mismo año crea la Srta. Fernández por designación para ocupar el cargo la Srta. Esther E. Bellero. En el mes de octubre se divide el 1.º grado inferior, quedando una sección a cargo de la Srta. Bellero y la otra es otorgada por la Sra. de Ramasco juntamente con 1.º Superior.

En marzo de 1967 pasa la Escuela a un local cedido por la Municipalidad, en Calle Arrieta - segunda cuadra - y se crea un nuevo grado: 3.º - pasando la escuela a 2.ª categoría - dirección libre. En ese año (marzo) ingresa la maestra titular Sra. Zulma Vey de Vazquez, nombrada por concurso, y son designadas las siguientes maestras suplentes: Sra. Mabel Carenes, octavo de abril a junio, Esther Emilia Romero, de abril a noviembre, Gladys

E. Belloso, de abril a noviembre, Lucía Luoria Carella, de junio a noviembre. -

En marzo del corriente año (1968) ingresan como titulares, designados por concurso, las Sras. Era A. Loffitta de De Duogelis y Edith Cuervo de Soberón. La Sra. Tilda A. Coletti de Duestoy es nombrada suplente en reemplazo de la Sra. Era Alvarez de Samaco, maestra titular a cargo de la Dirección. -

En distintos lapsos del corriente año se desempeñan como suplentes las docentes Gladis Goriarian, Elida E. Belloso Esther E. Romero y Silvia Carrizo.

Dentro de muy breve tiempo se comenzará la construcción del edificio propio para la Escuela en la manzana 36 de nuestro pueblo. -

## OFICINA DE TRABAJO Y PREVISIÓN

En el año 1957 se crea la Oficina de Trabajo y Previsión, institución provincial que funcionó en un local particular de la calle Fillopes N.º 1371. Fue su primer jefe el Sr. Artemio Correa y empleados de la misma la Sra.aida Gallardo de Remolins y los Sres. Héctor Remolins, Valentín Echossendoque y <sup>Espada</sup> (fallecido). En el año 1965 es nombrado jefe, el Sr. Héctor Méndez, que se desempeña hasta 1967, año en que lo sucede el Sr. Jorge Rubén Casas, a quien suceden los empleados Sras.aida Gallardo de Remolins, Elba Melo de Espada y Sr. Ángel Luján Quiñi.

Actualmente funciona esta oficina en otro local particular en Avda. San Martín N.º 1471.

## BANCO DE RÍO NEGRO Y NEUQUÉN

Su sucursal en la localidad de fue inaugurada en julio de 1957 siendo el primer gerente de la institución el Sr. Juan Catini. Funcionó en un local particular sito en la esquina de Arllanuda y 9, en julio.



Posteriormente ocuparon la gerencia los Sres. José Crespo, Hugo Geymonat, sucesivamente el Sr. Crespo, José Aroniz y Juan Catini, por segunda vez, quien se desempeña desde julio del corriente año. También desde este mes de julio - día 22. el banco se trasladó a un flamante y moderno local, también particular, ubicado en la esquina de Oliva y Gral. Roca.

### DELEGACIÓN DE RENTAS VALLE MEDIO

La Delegación de Rentas Valle Medio, institución provincial, creada en el año 1959, funcionó en el Juzgado de Paz atendida por el Sr. César Zuñu. En el año 1963 fueron nombrados empleados los Sres. Hugo Rodríguez y Héctor Aramendi (fallecido).

En el año 1964 es nombrado jefe el Sr. Antonio Madak (fallecido) quien se desempeña en el cargo hasta julio de 1967.

En enero de 1968 fue nombrado jefe el Contador Público Nacional Sr. Alberto Sorasola, que continúa a la fecha en el cargo, y como empleados los Sres. Hugo Rodríguez y Héctor Remolins.

Esta oficina funciona actualmente en un local particular de la calle 9 de julio n° 276. -

### PAVIMENTACIÓN RUTA 22

En el año 1961 se instala en la localidad un campamento en la Empresa particular Empreint S.I.C.I.C. encargada de la pavimentación de la ruta nacional 22 que pasa bordeando nuestro pueblo. Bajo la supervisión de Viabilidad Nacional, que surtaca también o quita en la localidad para tal fin, comienzan los trabajos en el mismo año 1961.

El tramo a construir obra desde los proximidades de Bahía Blanca hasta Gral. Roca, por lo que la obra llegó a su fin luego de cinco años de trabajo. 1961. 1966. -

La obra de asfalto usó también la ruta 22

con el puente carretero, sobre el brazo norte del río Negro, es decir, es el comienzo del asfalto en la ruta 250 hacia el Sur.

Cambiando se pavimentó el acceso a la ruta 22, es decir la calle Gral. Roca de nuestro pueblo hasta su intersección con la calle Gral. Pacheco hasta su conexión con la mencionada ruta.

Con esta obra se concretó un viejo anhelo de las poblaciones volletanas del Río Negro superior y medio, ya que la ruta asfaltada facilita el transporte de las riquezas de la provincia y acrecienta el turismo en la misma.

### LUZ DE MERCURIO

El 25 de mayo de 1963 se inaugura la iluminación a gas de Mercurio en las calles céntricas de nuestro pueblo. Constituyendo este hecho un aporte al real progreso para el mismo.

### VISITA PRESIDENCIAL

Un acontecimiento que enorgulleció a nuestro pueblo fue, sin lugar a dudas, la visita del Excmo. Sr. Presidente de la Nación, doctor José María Guido, pues fue el primer presidente y único hasta la fecha, que llegara a esta localidad.

Ante un público numeroso que esperaba en las instalaciones del Aero Club Choele Choe, aterizó el avión presidencial Guayperuviana en la mañana del domingo 6 de octubre de 1963 trayendo al Dr. Guido y su comitiva. Fue recibido por altas autoridades de Agua y Energía Eléctrica de la Nación, pues el fin de la visita presidencial era de dar inaugurada oficialmente la usina hidroeléctrica "Ingeniero Guillermo Céspedes" construída recientemente para aprovechamiento del enorme caudal del Río Negro, a unos o menos un kilómetro de la localidad de Somonte, y que está

de energía eléctrica a todas las poblaciones del Valle Medio y muchas del valle superior. -

Una enorme caravana integrada por automovilistas no sólo de la zona sino de localidades distantes, acompañó al Dr. Guido hasta la ruina; y a su regreso fue agasajado con un refrigerio en la sede social del Club Sportman de la localidad. De inmediato emprendió el viaje de regreso. -

### GAS DEL ESTADO

La red de gas natural en nuestro pueblo fue instalada por una empresa particular durante los años 1905 y 1906. La inauguración oficial se hizo el día 3 de junio de 1907 en una significativa ceremonia en la que estuvieron presentes el Administrador General de Gas del Estado en Rio Negro y Neuquén, Ingeniero Jorge Sturla, el Subsecretario de Gobierno de la Provincia Sr. Julio Onelmo Escot, el Subsecretario de Obras Públicas, Sr. Ricardo Cerzo, el sub-administrador de Gas del Estado en Rio Negro y Neuquén, Sr. Rodilla e invitados de todas las localidades del Valle Medio.

En el acto inaugural, fue el Ingeniero Sturla el que abrió las llaves para dar paso al gas, siendo el primer edificio que lo recibiera, el de la Municipalidad local. -

Se celebró el acontecimiento con un almuerzo criollo en las instalaciones del Club Sportman, y aminor los octos la Banda de Música de la localidad de Villa Regina.

### PAVIMENTACION DE CALLES DE CHOELE CHOEL

En septiembre del año 1966 comienzan los trabajos de pavimentación de algunas calles de nuestro pueblo. El proyecto municipal abarca un total de 36 cuadras. -

Hasta el año 1966 se pavimentan: Calle Antártida

3 cuerdas (800 - 900 - 1.000); Calle 9 de Julio: 1 cuerdas (300).

Con los trabajos puros para parimentar más solamente están: calle Avellaneda: 1 cuerdas (700); Calle 9 de Julio: 1 cuerdas (200)

## FESTIVAL FOLKLÓRICO PROVINCIAL

Durante los años 1965 - 66 y 67 se llevaron a cabo en la localidad el 2º, 3º y 4º festivales folklóricos provinciales respectivamente, habiendo sido siempre la Chocla Chocla sede oficial del folklore provincial. Con decisión de las autoridades provinciales ha sido recibida con general beneplácito en la localidad, pues la realización de dichos festivales constituye una verdadera fiesta de la música autóctona de donde surgen los valores que luego representarán a nuestra provincia en el Festival Nacional del Folklore de Rosquín (Córdoba).

Cabe a los riocuequinos el orgullo de haber sido uno de los miembros, el Sr. Eduardo Gómez, el ganador en la categoría de solista vocal en el certamen de Rosquín de 1966, es decir elegido primero, aquí en Chocla Chocla - año 1965 - como ganador absoluto entre los representantes de todos los pueblos de la provincia para representarnos en Rosquín.

La comisión de folklore en nuestro pueblo, dependiente de la municipalidad, está integrada por las siguientes personas: Srta. Gladys E. Castiglioni, Sr. Vicente Talenti, Escribano Rubén Socuquiro y Sr. César Tamucci, Gerardo Di Fiore y Victorio D'Alba.

A esta comisión le cabe el honor de ser la efímera organizadora de dichos festivales que por su brillantez han merecido el elogio unánime de quienes intervinieron en ellos representantes de las principales poblaciones de la provincia.

Chocla - Chocla ha presentado en los citados festivales por medio de la Púa local "Zugueño"

con intérpretes como los señores Gladys E. Castiglioni, Ana María y Griselda Huöl, Nora y María Dicu, Lía Guisbertón, Griselda Vila, jóvenes César Tamucci, Alberto Rodríguez, Rubén Segatori, Hugo Rodríguez (recitador). todos los nombrados en bolets - el conjunto vocal formado por César Tamucci, Raúl Caruso, José Antonio Castro y Hugo Maldonado. En el último festival folklórico provincial - 10 - 1967. resultó ganador el dicho vocal, representante local, formado por Horacio Chiaravalli y Alberto Achiri, quienes formaron parte de la brillante y exitosa representación de Río Negro en el Festival Nacional del Folklore en Comodoro Rivadavia - 1968. -

Los tres años consecutivos - 1965. 66 y 67, se realizaron los festivales en un local cedido por la firma La Flecha Nueva S.A., que a pesar de su gran amplitud, se vio totalmente colmado por el numerosísimo público de todas las localidades aledañas que asistieron a los hermosos espectáculos ofrecidos noche a noche por las delegaciones participantes en los concursos: Videma - Río Colorado - Antonio Oeste, Bariloche - El Bolsón - Cipolletti - El J. J. Gómez - Guel. Hoca - Villa Regina - Guel. Godoy - Luis Beltrán. Lamarque - Darwin. -

### CUERPO DE BOMBEROS VOLUNTARIOS

Por feliz iniciativa del entonces Inspector de Policía, con asiento en la localidad, Sr. Alfredo Mederos Herrera, se crea una indispensable institución en nuestro pueblo: el Cuerpo de Bomberos Voluntarios de San Pedro. -

La Comisión Directiva que asume la responsabilidad de llevar adelante tan noble propósito se constituye el día 20 de agosto de 1966 de la siguiente manera: Presidente: Sr. Jorge Luotero, Vicepresidente: Herminigildo Rosso. Secretario: Ricardo B. Jara; Prosecretario: Arnoldo Di Fiore; Tesorero: Alberto Bore.

lla; Profesorero: Benito Fumari; Vocales Titulares: Cornelio Contreras - Rogelio Reina - Angel Laffitu - Juan Elchegaray; Vocales suplentes: Luis Arias - Luis Jelin - Alejo Boland - y Juan P. Heredia. Revisores de Cuentas: Adolfo Pommier y Hector Wolf. Asesor: Inspector de Policia: Alfredo M. Herrero.

Se suotou como primeros bomberos voluntarios del floumoute cuerpo los siguientes jvenes: Juan C. Dulzain, Ricardo J. Beron. Juan A. Coletti. Mario Saither - Raul Carlos Vega. Juan Gil - Eguacio Tranculof. Miguel Angel Palacios. Benjamin Carrese - Dagoberto Moran - Bautista La Pira - Luis Martinez. Miguel Angel Motose - Abel Baquedo - y Domingo Orpailoo, bajo los ordanes del instructor Sr. Guenouil, enviado el profeso desde Piedra.

Gracias al esfuerzo, trabajo y teson de quienes rigen los destinos de la institucion, se adquiere una hermosa autobomba que llega a la localidad el 4 de octubre de 1967, y el 15 del mismo mes se inaugura el cuartel provisional en un local particular ubicado en Arda San Martin al 1.200.-

El 15 de abril de 1968 se instala en el cuartel un aparato telefonico y la sirena que estaba ubicada en el edificio de la Comisaria local.

Actualmente la Comision Directora se halla abocada a la tarea de conseguir fondos para levantar el local propio para cuartel de los bomberos; ya cuenta con algunos materiales y el terreno donde se edificara, ubicado en la esquina de los calles 25 de Mayo y Conrado E. Villegor.

#### PAVIMENTACION RUTA N° 250 CHOELE CHOEL A POMONA

Con gran regocijo de los pobladores de la isla de Choele Choele se inicia en marzo del corriente el

nos sobre los brozos norte y sur del Rio Negro, es decir desde Choel-Choel hasta Bononia.

Esta obra, ejecutada por una empresa particular resulta de un valor invaluable para toda la población isleña, por la forma amplia y efectiva que facilita la comunicación entre los centros de población y zonas productivas del lugar.

### SOCIEDAD RURAL CHOELE CHOEL

La entidad del epígrafe inauguró sus modernas instalaciones el día 18 de febrero del corriente año, en una brillante ceremonia que contó con la presencia del Excmo. Sr. Gobernador de la Provincia, Comodoro Luis Louari, y en la que el Presidente de la entidad, Sr. Juan González Sireno destacó la importancia de la institución en la zona y tuvo elogiosas palabras para el principal promotor de la misma, don Emilio Garkens.

Las instalaciones mencionadas, donde ya se efectuado varios remotes fríos, han sido construidas entre la ruta roc. n° 22 y la margen izquierda del Rio Negro, a 2 Km. del centro del pueblo.

### TANQUE DE AGUA

La Dirección de aguas de la Provincia de Rio Negro, ha iniciado en marzo del corriente año 1968 la construcción de un tanque con capacidad para un millón de litros de agua, en una de las bordas que circundan nuestro pueblo, a unos doscientos metros de la ruta nacional n° 22.

Esta obra, que comprende también la terminación de la red de agua en la localidad, la está realizando una empresa particular, con un plazo de ejecución de 300 días.

## VIVIENDAS DE LA CAJA DE PREVISIÓN SOCIAL

La Caja de Previsión Social de nuestra provincia adquirió la manzana 35 de esta localidad para construir casas para empleados provinciales.

En principio se iniciaron 20 viviendas "industrializadas"; este primer plan se ha duplicado con 7 casas más. Fueron iniciadas las obras en el mes de febrero del corriente año 1968, por una empresa particular.

Las viviendas serán adjudicadas por la Caja entre los interesados (empleados provinciales exclusivamente, sin distinción de función, que hacen aportes a la Caja) que presentaron solicitudes.

## CENTRO DE EDUCACION FÍSICA DE CHOELE CHOEL

Fue creado por resolución n.º 800/68 del Consejo Provincial de Educación - por propuesta de la Dirección de Educación Física y Deportes.

El texto de la resolución es el siguiente:

El Consejo Provincial de Educación

Resuelve:

- 1º) Crear un Centro de Educación Física en la localidad de Choele Choel.
- 2º) Designar director interino del Centro de Choele Choel e interinamente en 12 horas de cátedras el mismo, al profesor nacional de Educación Física Sr. José Roberto Pinotti.
- 3º) La Dirección del Centro se abocará de inmediato a la organización de sus departamentos y sus respectivas actividades y someterá a la aprobación de la Dirección de Educación Física y Deportes el plan sintético anual correspondiente al año 1968.
- 4º) Registre - Comuníquese y Archívese.



Financiado: Juan Fernando Chironi Presidente Consejo Provincial de Educación - Olinio Terdinelli Secretario General.

El profesor designado como director interino del Culto, Sr. José L. Piotti llegó a esta localidad el 9 de julio de 1968 y fue puesto en posesión de su cargo al día siguiente de su llegada por el Inspector Sr. Durán - de la localidad de General Roca - en una sencilla ceremonia efectuada en la Municipalidad.

### MUNICIPALIDAD DE CHOELE CHOEL

En el año 1958 fue Comisionado Municipal el Sr. Gaudencio Loni (fallecido). Retirado este por enfermedad, le sucedió en el cargo el Vicepresidente del Consejo Municipal, Sr. Gregorio García Luque.

En el año 1959 fue elegido el Sr. Juan B. Presto (fallecido) quien se ausentó hasta 1961 fecha en que se retiró por enfermedad. El Sr. Presto fue reemplazado por el Sr. Agustín Martínez Ferrández, como Comisionado Interino hasta diciembre del mismo año, fecha en que es grado Presidente del Consejo Municipal, donde se ausentó hasta el 13 de octubre de 1965.

El día en que el cargo el nuevo Presidente del Consejo Municipal, Sr. Pedro Botond Bolond, electo el marzo del mismo año.

El Sr. Bolond desempeña esta función hasta julio de 1966, fecha en que las autoridades provinciales lo designan Comisionado Municipal. El 1º de abril de 1967 presenta su renuncia al cargo, reemplazándolo el miembro del Consejo Municipal Obrero Municipal, Sr. Juan Osvaldo Luchelli hasta el día 2 de mayo del mismo año, en que fue nombrado Comisionado Municipal el Sr. Luis Orías, quien fue puesto en posesión de su cargo por el Sr. Durán.

to de Gobierno de la Provincia de Arge  
Com. B. B. B., el día 6 de mayo de 1967  
en una ceremonia realizada en el local  
municipal. El Dr. Aris continúa a la fecha  
en el cargo de Comisionado Municipal de  
Chol Chol. -

JUZGADO DE PAZ

El señor Felipe Julio Domenech, que venía  
desempeñándose como Juez de Paz y Encargado  
del Registro Civil desde mayo de 1947, se reti-  
ra por jubilación en junio de 1960. Continúa  
en reemplazo del Sr. Domenech en su puesto  
Sr. Elías Domínguez, quien continúa hasta  
la fecha en el cargo. -

CORREOS Y TELECOMUNICACIONES

El señor José García Saigo se desempeñó  
como jefe de la Oficina hasta el año 1954, su-  
cediéndole en el cargo, desde tal fecha has-  
ta 1957, el señor Francisco González.

Desde julio de 1957 y continuando has-  
ta la fecha en el cargo, se encuentra al frente  
de la Oficina de Correos y Telecomunica-  
ciones el señor Alejo Bolanda. -

FUNCIONARIOS DE POLICÍA

Jefes que asumieron la jefatura de la Com.  
sonia local. Unidad 3ª desde el año 1957 hasta  
la fecha:

- Comisario: Angel Esteban Forsinetti, año 1957.
- Comisario: Juan Antonio Sazque, año 1957.
- Comisario: Julian Francisco Roussou, año 1958.
- Comisario: Juan Francisco Solitti, año 1959.
- Sub. Comisario: Carlos Calero, año 1962.
- Comisario: Elio Doure Lai, año 1963.
- Comisario: Romulo Cufre, año 1964.

Carlos Muniaurr  
1981/68



- Comisario: Jorge René Pérez Cabriel, año 1963
- Comisario: Domingo Luis [?], año 1966
- Comisario: Carlos Rubén Sajoquey, año 1967 les  
la la fecha -
- Comisarios Inspectores:
- Comisario Inspector: Juan Carlos Osorio - año 1957 -
- Comisario Inspector: Juan Carlos Osorio - año 1958 -
- Comisario Inspector: Juan Antonio Sajoquey - 1959/60
- Comisario Inspector: Juan Francisco Solatti - año 1961 -
- Comisario Inspector: Armando Verdugo - año 1962 -
- Comisario Inspector: Sabco Fautón - año 1963 -
- Comisario Inspector: Alfredo Medardo Herrera año 1964-65
- Comisario Inspector: Isobelino Ruiz años 1966, 67 -
- Comisario Inspector: Adalberto Pérez Olechín - año 1968 -

Colaboró en la actualización años 1958-1968 (31-12)  
la maestra de grado interina Srta. Esther Cecilia  
Romero.

Edy Alf.  
Choele Choele, 31 de julio de 1968

ESTADO CIVIL - MATRIMONIO - DIVORCIO -  
MUNICIPIO

JUZGADO de PAZ: Ya sido designado juez de paz al  
Sr Jaime Adelf.

Edy Alf.

REPARACIÓN ESCUELA:

El gobierno de la provincia de  
Rio Negro ha otorgado una partida para la  
reparación del edificio escolar.

La licitación le fue dada al Sr  
Francisco Corona.

Este presupuesto alcanza para:

1º Pintura y blanqueos

1.802.706

2º Reparación completa de instalación sanitaria..	₡. 124.150
3º Ajuste general de carpintería de madera	₡ 32.500.
4 Reparación de vidrios	₡ 3.750.
5º Reparar cargas	₡ 5.980.
6º Reparación resacas en muros todo suda este del edificio	₡ 203.438
	<hr/>
	total 2.172.521

El día 6 de marzo se comenzaron los trabajos de reparación. —

R. J. J.

Director de la Escuela N.º 10

#### JARDIN de INFANTES:

Fueron creados en la Escuela N.º 10 dos secciones de Jardín de Infantes.

Las creaciones fueron comunicadas por telegrama cuyo texto es el siguiente: "Comunicole superioridad resolvió crear dos secciones de jardín de infantes. Disponga inmediato funcionamiento de ambas secciones. Cuenta cumplimiento medida. Tania. Sup. Sección."

Inmediatamente comenzaron a funcionar en ambos turnos el 23 de marzo.

R. J. J.

#### TELÉFONOS del ESTADO

El servicio de larga distancia fue habilitado en el mes de noviembre de mil novecientos cincuenta y nueve.

Actualmente la Empresa General de Telecomunicaciones está haciendo el nuevo edificio, en la Avda San Martín. Será habilitado dentro de muy breve tiempo. —

R. J. J.

Director de la Escuela N.º 10

#### CENTROS EDUCATIVOS.

El centro educativo N.º 67 está atendido por la Srta. Layla Miriam Jures, funciona en la

Biblioteca De Nicolás Avellaneda.

El centro N: 66 es atendido por la Sra Fidele Hernández, funcionando en el local de la escuela provincial N: 36.

*[Handwritten signature]*

PARROQUIA.

Recientemente se ha inaugurado la nueva parroquia, riéndose cumplido uno de los anhelos más grandes de los habitantes.

*[Handwritten signature]*

Leonor Cobello, Profesora de Música y Abolida  
Directora de la Escuela N: 10

VIVIENDAS

En fecha reciente, la Caja de Previsión social de la provincia por intermedio de su titular Dr. Otto Garman y en acto celebrado en el local de la Municipalidad, se adjudicaron los viviendas industrializados que recientemente se han construídos.

En la oportunidad el arquitecto Cairmon, funcionario de esta institución informó a los afiliados sobre el plan "B".

*[Handwritten signature]*

Leonor Cobello, Profesora de Música y Abolida  
Directora de la Escuela N: 10

VILLA UNIÓN:

Un importante sector de la población, en la parte sureste del pueblo y sobre la prolongación de la avenida San Martín, se ha movilizadas y está accionándose con firme convicción, hacia una meta que indudablemente traerá beneficios a los vecinos. Luego de reuniones previas formaron una comisión, planificaron la obra a seguir y así continúan trabajando afanosamente para concretar la realización de la "Villa Unión".

2

Este numeroso grupo de personas, con el asesoramiento del párroco local Luis Robertson se propone crear este barrio que además de las viviendas contendrá un centro de alfabetización, dispensario médico, capilla, plazoas etc.

Las obras se han iniciado con la limpieza de dos hectáreas caídas por la firma "la Plata Luca Molin S.R.L."

Es indudable que este centro se constituirá en lo que sus gestores se han propuesto y será un verdadero ejemplo de trabajo en colaboración.

El H. H.

#### VIVIENDAS DE LA CAJA DE PREVISIÓN SOCIAL

Se inauguró el 8-8-69 el barrio compuesto de 20 viviendas tipo industrializadas pertenecientes al plan "B" de viviendas habitacionales lanzado por la Caja de Previsión Social de la Provincia (ley 59)

Participaron en la reunión autoridades locales y provinciales, autoridades de la Caja de Previsión Social.

El H. H.

#### NUEVA CENTRAL TELEFÓNICA

Recientemente fue habilitada el nuevo edificio de la central telefónica, ubicada en la calle San Martín, próximo a los edificios de Correos y Telecomunicaciones.

Momentáneamente, la nueva central cuenta con los mismos servicios para abonados hasta tanto no se concreten los proyectos de ampliación de líneas que tiene ENTEL para el Sur argentino.

La nueva central llama una necesidad largamente acariciada por los pobladores; cuenta

con dos cabinos para llamados de larga distancia hall de atención y recepción, oficina de operacion, administrativa, instalaciones sanitarias etc.

Con la habilitacion de la oficina quedo inaugurado un servicio de vital importancia que es el nocturno de larga distancia, ya que hasta la fecha se cumplio en el horario de 8 a 22 hrs.

Elly Alf.

### BIBLIOTECA NICOLÁS AVELLANEDA.

La biblioteca Nicolás Avellana trasladó su local a un salón de la ex parroquia local.

La comisión directiva de la biblioteca continúa trabajando afanosamente para la erccion de su edificio propio.

Elly Alf.

### EDIFICIO ESCUELA N°236

Sobre la avenida San Martín se ha comenzado a levantar el nuevo edificio de la escuela provincial N°236, lo que funciona provisoriamente en un local cedido por la municipalidad.

Elly Alf.

NUEVO INTENDENTE

El día 22 de setiembre en la Municipalidad local se reunieron el Sr. Ministro de Gobierno, Sr. J. U. Acuña, Ayudante, el Sr. Secretario de Estado de la Nación se procedió a dar lectura al decreto N° 801 por el cual se aceptó la renuncia del comisionado Sr. Luis Arias y el decreto N° 802 por el cual se aceptó interinamente al Sr. Francisco Lareno a quien se puso en funciones en el día de la fecha. - El Sr. Intendente

BOMBEROS VOLUNTARIOS

La asociación de Bomberos voluntarios con asiento en la localidad inició en un terreno cedido por la Municipalidad las tareas relativas a la construcción del cuartel definitivo de la entidad. Dicha entidad solicitó colaboración a la Municipalidad para utilizar ditos terrenos. - El Sr. Intendente

PAVIMENTACION y AGUAS CORRIENTES:

Fue dictada una resolución que crea la Comisión vecinal de pavimentación urbana dicha comisión está integrada por las siguientes personas.

Presidente: Angel Laffitte

Vicepresidente: Pedro A. Boland

Vocales: Florentino Quiroga; Gioli Carella y Fermenequedo Rosso. -

Con éxito se viene completando la construcción de cordones amovibles y como tarea complementaria se realiza la red domiciliaria de agua corriente.

El Sr. Intendente



VIAJE DE ESTUDIOS.

En la semana que va desde el 14 de noviembre al 21 de noviembre/69, los alumnos de 7º grado, secciones A y B realizaron, con gran éxito, el viaje de egresados a San Carlos de Bariloche, dicha delegación fue acompañada por la Srta Directora de la escuela D. Esther C. Sciofani de Filly alchini, los docentes Srta. Lucía E. Carella y Elsa B. Bonardo, maestros de séptimo grado "A" y "B", el director jubilado Sr. Elías Domínguez y una madre de una alumna Srta. Raquel de Sallesjo. —

Este viaje de estudios proporcionó al alumno una oportunidad educativa de suma importancia, no solo en la parte instructiva sino también en el orden social, ético y estético; este proyectado viaje a Bariloche reunió una condición más, como es el conocimiento de la Provincia donde vivimos y de uno de los lugares no solo más bello, en la misma sino del mundo entero. —

Se contó con un apoyo amplio y cordial de sus maestros. Los alumnos fueron instruidos con anterioridad sobre los lugares a visitar, por medio de explicaciones, preguntas, referencias de otras personas, lecturas, postales, diapositivas, a fin de que saquen de este viaje el mayor provecho. —

Desde hacía un tiempo los alumnos de séptimo grado venían realizando funciones de títeres, festivales infantiles, quioscos de quesables en diversas fiestas; logrando contribuciones de padres, con el fin de recaudar fondos.

Se solicitó apoyo a la Dirección de Turismo y Comercio de Tucumán, quienes a precio módico pusieron a entera disposición de la delegación un omnibus "ACIO DE GAL" tipo camello de 45 asientos.

Se aceptó el ofrecimiento del coronel Mario Fernando Chretien y los alumnos varones en compañía

del Sr. Dominguez se hospedaron en los cuarteles de la VI Brigada de Ingenieros de Montevideo, con asiento en Bariloche. Los niños, maestros y madre de una alumna se alojaron en una fustería propiedad del Sr. Casimiro Gaván.

*[Handwritten signature]*

*[Faint typed text, likely a stamp or official title]*

### ESCUELA

## -REUNION ZONAL DE INTENDENTES DE RIO NEGRO EN CHOELE CHOEL - 6-4-70

Dió comienzo ayer en esta localidad la primera Reunión Zonal de Intendentes de Río Negro, cuya apertura estuvo a cargo del ministro de Gobierno, doctor José M. Azevedo Ameghino. Se hallaban presentes numerosas autoridades provinciales y municipales y los intendentes del Valle Inferior y Medio. Posteriormente arribó el gobernador de la provincia, general de brigada Roberto Piceno Requijo, quien presidió las deliberaciones en la tarde.

Se encontraban en la reunión los siguientes intendentes: Francisco Bueno (Choele Choel), Victorino Alvarez (General Bonasa), Francisco Quintana (Guardia Mitre), Ezequiel Corina Jasi (Camarque), Bartolomé Fernández (Luis Beltrán), Omar Fernando Fernández (Pomona), Raúl Blige (Río Colorado) y de Piedra, doctor Angel Bayetano Arios.

Las sesiones son de carácter público, contando con gran asistencia de vecinos.

El gobernador provincial se refirió a diversos asuntos planteados con motivo de la reciente reunión de gobernadores en Buenos Aires.

Por la tarde hicieron uso de la palabra el interrentor en el Consejo Provincial de Educación profesor Enrique Juan Casero y el vocal del Consejo, profesor Ernesto Capporaletti.

*[Handwritten signature]*

ESTHER C. SERRANO DE CASTI  
DIRECTORA

DESIGNACION DE SUPERVISORES ZONALES y REGIONALES - 6-4-70

De acuerdo al Plan de Educación 1970 se han designado los cuerpos técnicos de Supervisores Zonales.

Supervisora Zonal: Profesora Silvia Hilda Belli de Arroyo.

Supervisión Regional Choele Choele

Supervisión Regional: Señor Adolfo Vesperoni

Desde este momento la Supervisión posee a su tarea fundamental de orientación, de apoyo, estímulo y capacitación docente. Existirá una constante relación entre jerarquías.

*[Handwritten signature]*

ESTHER C. SERRANO DE CASTI  
DIRECTORA

20-4-70

Con motivo de la visita, que el señor gobernador de la provincia, general de Brigada Roberto Vicente Requijo efectuare aquí a la localidad de Luis Beltrán, un grupo de alumnos de nuestra escuela, pertenecientes al cuerpo de redactores del periódico escolar integrado por: Hilda Aries, Mónica Boland, Edith Núñez y Ricardo Sancho logró realizar un reportaje al titular del Poder Ejecutivo rioqueño. A continuación figure el texto

del reportaje que aparecerá en el periódico  
nº 1 del corriente año.



MARIA JULIA F. ...  
SUPERVISORA ...  
Consejo Provincial de Educación  
6/12/74

220

## Designación de Supervisores Zonales

El día 16 de septiembre llegó a la Escuela de Supervisión Técnica Regional, la Circular Múltiple N° 31 que en el inciso 1º dice textualmente:

“Designare a partir del 7 de setiembre del año en curso, Supervisora Técnica Zonal, a la Directora Titular de la Escuela Primaria N° 11 de Luis Beltrán Sra María Julia Fernández de Fernández, en reemplazo de la Sra Silvia Lelli de Amoyó que renuncia.”

En consecuencia las escuelas que se encontraban bajo su jurisdicción de la zonal Beltrán serán atendidas por la Sra de Fernández.

Eléy SLD

18 de Octubre

En el día de la fecha se habilitó el nuevo local de la Escuela N° 11 de nuestra localidad y se dio clausura a la Exposición de Escuelas de Jornada Completa dependiente de la Supervisión Regional Choele Choele que se llevó a cabo en la semana del 15 al 18 de octubre.

Primera Exposición Regional

Escuelas de Jornada Completa

Supervisión Técnica Regional

Choele Choele

Salón Escuela No. 236

18 al 19 de Octubre de 1970

de 16 a 20 horas

Se espera la nota del gobernador de la provincia General de Sargada Roberto Vicente Leguizamo y autoridades provinciales que debido a inconvenientes climáticos no colaboran a esta.

El Señor Supervisor General Horacio Urua de Izo que nació de guerra Boca donde se encuentra transitoriamente, pronunció en voz y elocuente palabra habilitando simbólicamente el moderno edificio. Se encontraban presente en este acto el Intendente local Sr Francisco Farina, el intendente de la localidad vecina de Lamarque el Supervisor Regional Sr Adolfo Desperoni, los Supervisores Zonales Sr Hernán Lici y Srª María Julia Esquivel. - Directora y personal docente de escuelas de la Zona. - Nuestra escuela estuvo representada por el siguiente personal: Srª Vicedirectora Suplente Marta L. C. de Urua, Srª Lucía E. Lavalle Srª Lucía Douc de Capra y Srª Dra Bonardo.

El acto de inauguración oficial del edificio de la escuela a ser que se prolongó hasta nueva fecha en que se haga posible la presencia de la autoridad máxima de la provincia y de altas autoridades de la educación.

Ediz Bl.

### Nota a Recordatoria

La adhesión de la escuela N° 10 a tan significativa fecha se perpetúa en una placa que tristemente dice:

Escuela N° 10 Barrio Villavino: A la escuela N° 10  
"236"

el día de la inauguración de su edificio

18 de octubre 1970

ya que se encuentra ubicada en un ímprobo lugar a la entrada de la fábrica del edificio.

Ediz Bl.

Oño 1971.

Plan de ayuda mutua.

Se han comenzado a construir viviendas municipales por el plan de ayuda mutua, sobre las calles Arellano y Ricardo Rojas y Ricardo Rojas y Arca San Martín. Dichas casas tienen una superficie cubierta de 44,80 m<sup>2</sup>. Ejecutaron en la obra los adjudicatarios de esta etapa del plan asistidos por personal técnico de la municipalidad, quien también contribuye con la mano de obra especializada, además de otorgar materiales y el terreno.

Por su parte los beneficiados aportan 9.000 ladrillo y 50 bolsas de cemento.

5-7

Visita de un funcionario del gobierno nacional

Arribó a nuestro pueblo el ministro de Bienestar Social, señor Francisco Manrique, acompañado por el gobernador de la provincia, Genl de brigada D. R. H. Requijo y una numerosa comitiva. Luego de la bienvenida dada por el intendente Carreón, el ministro se trasladó hasta el Club Sportman donde concedió varias audiencias.

Por intermedio del gobernador de la provincia se supo que la provincia dispone para el corriente año la suma de 600 millones de pesos provenientes de la secretaría de la vivienda, exclusivamente para construir viviendas.

Juzgado Letrado.

5-7

Mediante el decreto de ley N° 603 se creó en nuestro pueblo el juzgado letrado. Se cumplió así una ambición largamente anhelada por los habitantes de Chupe Ciudad.

## Fundación de Choel Choel. (substituto folio Ni

Cuerpos militares que fundaron Choel Choel

57

Los cuerpos militares que fundaron nuestro pueblo fueron: 1<sup>o</sup>) Infantería al mando del Comandante García; 2<sup>o</sup>) Benjamín Montón; 6<sup>o</sup>) Manuel Fernández Oro; 7<sup>o</sup>) Artillería 1<sup>a</sup> Manuel Campos; 3<sup>o</sup>) Gerónimo Lora; 5<sup>o</sup>) Lorenzo Juntas; 1<sup>a</sup>) Marcial Nadal y la tribu de Pichu Iquimca; un total de 1200 a 1500 hombres, todos bajo las órdenes de Conrado Villegas. -

Lugar donde fue ubicado el pueblo ... 57

Por datos recogidos y basándonos en mapas de la época se ha llegado a la conclusión que fue trazado en la isla que forma el río Salado y el brazo sur del río Negro, denominada General Pacheco, pero el problema de las inundaciones, provocó el traslado de la incipiente población hacia el este del lugar originario y un muro arcaico de las aguas decidió a sus pobladores radicarse fuera de la isla, asentándose en el paraje llamado "Lampa de los molinos", lugar ubicado entre Darwin y Choel Choel.

El 18 de marzo de 1882, y por causas que se desconocen se trasladó la población al lugar actual. -

57

Choel Choel fue cabecera del departamento Orellana

El punto de partida del engrandecimiento de esta zona está marcado con la fundación



de nuestro pueblo que hoy es cabecera del departamento Arellaneda. El 10 de febrero de 1903 es declarado por decreto Capital del Departamento Arellaneda.

Decreto: "Extracto por aprobación del trazado del ejido de Choel Choel y decreto designando a Choel Choel Capital del Departamento Arellaneda. Buenos Aires 18 de noviembre de 1902. El ingeniero Don Pedro Vincent, presentó al Ministerio del Interior el plano del trazado del pueblo y solarío, que por su intermedio se dignó el Superior Gobierno dar su aprobación Buenos Aires 10 de febrero de 1903. Vista la solicitud... el Presidente del Senado en ejercicio del Poder Ejecutivo decreta: Art 1: acepto la donación de los terrenos... Art 2: apruébase el trazado de dicho pueblo firmado por el Ing. A. Vincent... Art 3: declárase al pueblo de Choel Choel, Capital del Departamento Arellaneda en el territorio de Río Negro... Art 4: Pase el expediente a la escribanía mayor del Gobierno... Art 5: Dese cuenta oportunamente al Honorable Congreso, comuníquese... Fde (rubrica (otra firma ilegible parece ser de Joaquín V. González) Buenos Aires 4 de abril de 1903 fue otorgada la escritura de donación a favor del Estado: firmado (Emérito Garrido, escribano general del Gobierno de la Nación y se procede a extender un testimonio de la escritura N:81 donde constan las donaciones de solares de la Nación".

57

Ley 144. Reserva de tierras para inmigrantes a Choel Choel.

El gobierno proyectó la ley 144 por la cual se afecta, con opción a compra, la superficie de 400 Ha en los lotes 17, 18, 23 y 24 de la sección II de la isla de Choel Choel, a favor del Consejo

Agrario Nacional para la construcción de un centro de disponibilidad y capacitación de mano de obra migrante. -

La afectación de la mencionada tierra se propicia en cumplimiento del convenio celebrado entre el Gobierno de la provincia y el Consejo Agrario Nacional el 10 de agosto de 1959. de acuerdo a dicho convenio el Comité Ejecutivo <sup>Intergubernamental</sup> para los Migraciones CIME puso en ejecución este plan. -

### Banco de la Nación Argentina (sub. 7.21)

57

Fue de vital importancia el establecimiento del Banco de la Nación Argentina en nuestro pueblo.

Fue la primera sucursal que se habilitó en la Patagonia el 12 de enero de 1903 y funcionó hasta el 31 de Mayo de 1904. Más tarde fue trasladada y elevada a Jefe Roca y luego a Bahguén. -

En el año 1944 el directorio creó nuevamente la sucursal en Choele Choe. -

### Turismo

57

El viajero encuentra en nuestra zona lugares de paz, gozando de la naturaleza y de sus hermosas playas. - las islas del río Negro cuentan con abundante vegetación autóctona que las hacen atractivas. - Todo esto contribuye a fomentar el turismo.

Se encuentra en pleno auge la pesca deportiva, la caza de aves y la caza mayor. -

### Escuela de Capacitación "Cristo Obrero"

El 16 de marzo de 1970 comenzó a funcionar este instituto regido por el Servicio Nacional de Enseñanza Privada.

Los objetivos del mismo son la formación de operarios en las ramas de: Carpintería, Tornería, Mecánica, Automotrices, Electricidad; esta enseñanza es impartida por personal técnico, cuenta además con maquinarios y herramientas para todas las especialidades. - En la actualidad es dirigido por el profesor Luis Robertson y funciona en horario nocturno.

Por la tarde se dictan cursos de cocina y Ejido a máquina.

A comienzos del año 1971 se comenzó la obra para el nuevo edificio con la ayuda del gobierno de la Provincia.

### Lugares históricos

57

Por ser El Cielo uno de las poblaciones más antiguas de la provincia cuenta con un casco histórico muy importante, cada lugar, cada casa trae reminiscencias de su origen. Por haber sido asiento de las tropas expedicionarias podrían considerarse monumentos históricos las primeras casas que estos sacrificados militares levantaron en su ejido, como por ejemplo la casa de Luis Moussilla (actualmente ocupada por la finca El Rosedal) donde también funcionó la comandancia del ejército aquí acampado y donde funcionó también el juzgado de paz. El edificio que ocupaba la vieja parroquia encerraba en sus paredes gran trascendencia histórica, porque habiéndola construido los expedicionarios cumplió diversas funciones: enfermería, escuela parroquial, y donde cumplió su condena el Coronel Moussilla por causas que se desconocen. La casa ubicada en Arbelloneda y Rivadavia fue la primera levantada por civiles.

Monumento que hasta la fecha ningún uno de estos lugares mencionados ha sido declarado oficialmente lugar histórico.

Solo contamos con un monumento histórico que perpetúa la gloriosa hazaña de la ocupación militar del río Negro. El monumento en homenaje al General Roca, Ejército, Marina y expedicionarios del desierto se encuentra ubicado sobre las bardas entre las localidades de Choele Choele y Darwin, habiendo sido inaugurado el 2 de febrero de 1947.

Por decreto N° 17.265 del 28 de diciembre de 1943 también fue declarado lugar histórico el sitio que hoy se llama "Pampa de los Molinos".

### Choele Choele fue Capital Provisoria del Territorio Nacional del Río Negro.

5-1

Por ley 954 del 11 de octubre de 1778 se creó la Gobernación de la Patagonia con capital en Mercedes de Patagones (Riódama) siendo el primer gobernador don don Barros.

El 18 de octubre de 1884 es sancionada la ley orgánica de Territorios N° 1532 que crea el Territorio Nacional y fija sus límites. Río Negro desprendido de la Patagonia se convierte en un territorio nacional con capital en Riódama, siendo designado gobernador el coronel Jinter.

Diez años después de la fundación de Choele Choele sobreviene una inundación que puede compararse a la del año 1879.

La creciente de 1899 tuvo graves consecuencias para Riódama y Fuerte General Roca que resultaría destruida. Se hace entonces necesario trasladar la capital del territorio a otro punto más seguro y este era Choele Choele. Así lo consideró también el

fue letrado de facundo Lamarque al decir que me permito indicar para asiento provisional, y teniendo en cuenta que es centro de territorio y se halla en comunicación con las ríos fluviales y ferreas con los departamentos de Viedma, Priungles, Queleuca, Distrito de San Javier, Lujan, Adolfo Alsina y puntos importantes poblados como Colonia Frios Rios. Ante estas razones el gobernador Eugenio Celso solicitó al ministro del Interior en ejercicio en ese momento Felipe Yofre el traslado provisional de la capital a un nuevo pueblo.

El 4 de setiembre de 1899 el gobierno nacional dio el decreto fijando la Capital provisional en Choele Choele.

Este decreto establecía: "Visto lo expresado por la Gobernación de Río Negro y teniendo en cuenta que por efectos de la inundación ha sido destruido totalmente el pueblo de Viedma, Capital de dicho territorio, y siendo necesario, en consecuencia determinar el lugar donde han de residir las autoridades mientras se resuelve definitivamente cual deberá servir de Capital; y considerando que el pueblo de Choele Choele es el único que no ha sido arrasado por las aguas, el Presidente de la República Decreta (Art 1) Designase al pueblo de Choele Choele, para Capital Provisional del territorio nacional de Río Negro (Art 2) Comuníquese, publíquese e insértese en el registro oficial. Loca. Felipe Yofre"

Lo primero que se trasladó fue el juzgado Betinado.

El 24 de setiembre llegaron a Choele Choele 37 personas. se instaló la cárcel en un galpón y carpas, lo que denota la falta de comodidades aunque contaba Choele Choele en esa época.

"A la consideración que reinaba en Viedma se oponían las ansias de la población de Choele Choele, deseosa de recibir a las autoridades. Todo allí era preparativo. Algunos pensaban edificar mientras.

el comisario Eduardo Biorde estaba ocupadísimo por proporcionar las comodidades indispensables al Gobernador Celso y fue a quien montaría al tanto de todo cuanto ocurría. Con respecto al alojamiento le decía: "Creando de todo punto inconveniente se alojé V.E. con su familia en esta casa estando preso y guardarme, me permito respectivamente someter esta idea que puede con su asentamiento ponerse en práctica, doctor honra que es de la misma idea."

"En un terreno plano y forma de círculo, rodeado de empalizadas altas y seguras a los efectos de la vigilancia construir ranchos para preso, custodios y comisaria de guardia creo que el Comandante Quonsilla cedería todos los ranchos que están en el campamento viejo y entonces sería muy fácil la tarea y V.E. podría venir..."

Posteriormente se trasladó el Gobernador Celso que ya en Choele Choel da el decreto de asentamiento con fecha 1 de noviembre de 1899. "En ejecución del superior decreto del Excelentísimo Gobierno Nacional expedido el 4 de setiembre de 1899 designando a este pueblo por Capital Provisional del Territorio Nacional del Rio Negro, y encontrándose presente sus autoridades superiores cuya residencia es obligatoria en ella. El gobernador del mismo Resuelve:

1º) Declárase instalada la Capital Provisional del Territorio del Rio Negro en este pueblo de Choele Choel.  
2º) Comuníquese, publíquese e insértese en el Registro Oficial."

El 9 de mayo de 1900 el gobernador Celso decretó el establecimiento definitivo de la Capital en Medana...

El 10 de diciembre de 1900 el gobernador Celso se alija de Choele Choel no sin antes haber realizado activas gestiones para el establecimiento de

los galises en la isla de Cholle Cholle.

Teléfono.-

Julio 1971.-

La primera línea telefónica de que se tiene conocimiento, por información de antiguos pobladores, fue la instalada por el Sr. Dionisio Gadaño, quien tenía tendida una línea privada desde su estancia ubicada en Jarwin hasta Cholle Cholle y Luis Beltrán.

El Sr. Gerardo Palacio pone en marcha el 1.º de febrero de 1929 la Empresa Telefónica de Cholle Cholle e Isla Grande que habilitó las comunicaciones en el barrio urbano e interurbano que se extendían a Luis Beltrán, Comarque, Pomona, Isla Chica, el Tronzo, Santa Genoveva y otros líneas rurales; la única que existe en la actualidad es la de los Troncos.

En el año 1951 para a poder del Gobierno de la Nación. El servicio automático funciona desde noviembre de 1958, se hace notar que las localidades de Cholle Cholle y San Antonio fueron los primeros centros que contaron con teléfono automático dentro de la provincia.

El 12 de agosto de 1969 inaugura su edificio propio como así también las comunicaciones a larga distancia durante las 24 horas.

### Registro civil

Según datos obtenidos en el archivo de esta oficina se ha podido comprobar la siguiente estadística demográfica.

Nacimientos:

Año	1893	....	4
	1920	.....	90
	1945	....	116

Año 1969 ... 3/8

### Defunciones

Año 1893 ... 6  
1969 ... 65

### Matrimonios

Año 1889 — 1  
1890 — —  
1943 — 23  
1969 — 32

### Iluminado

La primera instalación de luz eléctrica fue propiedad del Sr. Piterá, anteriormente se habían instalado faroles alimentados a gas de kerosene, nafta y carburo. Esta entidad privada que mantuvo sus servicios varios años, pasó sus servicios a la Cooperativa de Agua, Luz y Fuerza de El Choe El Choe Ltda, posteriormente para a Agua y Energía Eléctrica.

### Visitas

Entre las visitas importantes que recibió El Choe El Choe, cabe destacar la del que más tarde sería Arzobispo de Buenos Aires, el Padre Espinoza, quien el 21 de febrero de 1880 se alojó en la casa del Cnel Fernández Dio. "Cansado de Patagonias y había parado por comensal con cuatro indios, y dos soldados, también el Gral Roca, que había llegado a este lugar como ministro de guerra, volvió a visitarlo después como Presidente de la República, según los informes del entonces (gobernador) Comisario de policía de El Choe



Choel al jefe de Policía y al Jefe del Territorio.

Panorama de Choel Choel en 1899.

Para dar una idea del panorama de Choel Choel en 1899 nos valemos del informe del Jefe del Territorio según lo transcribe el profesor E. H. Gale.

"La estación del ferrocarril distaba de 14 kms. del puesto y el agua se la obtenía de aljibes o tróida en ferrocarril del Chelforó.

"Contaba con 16 casas de material, 15 ranchos y 300 habitantes.

## INAUGURACION COLEGIO NACIONAL

Con la finalización del curso lectivo 1972 queda habilitado el nuevo edificio del Colegio Nacional. Se encuentra en la calle General Pacheco, esquina República Argentina. Cuenta con capacidad para 200 alumnos y tiene cinco aulas, Secretaría, Salón de actos, biblioteca y otras dependencias.

### Medalla de oro

Para el acto del 25 de mayo los alumnos de séptimo grado prepararon un concurso de composiciones referidas a esa fecha. Fue premiada la composición realizada por la alumna Nancy Flouriet. En esta oportunidad la composición fue leída en el acto central programado por la Municipalidad local, haciendo ésta, entrega de una medalla de oro en premio.

112

16-8-73

MARIA OCTAVIA MORENO DE ALBISSETTI  
Supervisora Zonal Ch. Choel

Creación de cargo:

30-8-73

MARIA OCTAVIA MORENO DE ALBISSETTI  
Supervisora Zonal Ch. Choel

Por resolución 328/72 del Consejo Provincial de Educación, se crea un nuevo cargo en la Escuela N° 10. Comandos 7° Grado "B":

Fotocopia de Certificado de Promoción

Es fotocopia de un certificado de Promoción a un alumno de 7° Grado en noviembre de año 1907 y está firmado por María Spolomo, primera maestra de Choel Choel.

Certificado de Promoción

Habiendo ~~habido~~ ~~obtenido~~ la clasificación de ~~alumno~~ en el ~~curso~~ ~~1907~~ se hace ~~presente~~ ~~el presente~~

Choel Choel, Noviembre 30/1907

*[Signature]*



## PANORAMA DE CHOELE CHOEL 1974

### Municipalidad:

Está realizando obras en general que hacen el progreso zonal, secciones urbanas y suburbanas. En el primer caso: ampliación del edificio comunal en Avda. San Martín, al que se agregará el edificio en construcción para oficinas de Bienestar Social.

Guardería Infantil "Patito Feo", para dicho funcionamiento, la Comuna adquirió dos edificios en los que se invirtió más o menos veinticinco millones de pesos moneda nacional. La guardería comenzó a funcionar en el mes de junio.

Los niños permanecen en ella medio día y otros todo el día.

### Escuela para adultos:

En construcción, el edificio; actualmente funciona en un local alquilado, en Avenida San Martín.

### Calles

Están asfaltadas la mayoría de ellas, dando a la localidad un aspecto agradable y cómodo al tránsito. La calle Urquiza de acceso al balneario "La Pobrecita", se está enripiendo como primer paso para asfaltarla. Así mismo ayuda al turista a conducirlo a la gratificante frescura de ese brezajo del río Negro.

### Balneario "La Pobrecita"

Se ha aprovechado este sitio en donde la morriñosa orilla se conjuga con el río, ofreciendo un marco de vital belleza a los chilenos y turistas. Con el fin de dar comodidad a los bañistas, se han realizado las obras de vestuarios y baños. Se dispone de luz eléctrica para atender las necesidades de los usuarios. También, en verano, funciona una tina atendida por personal especializado.

### Barrios:

Están terminados y habilitados tres secciones: 1º) en Avenida San Martín y Ricardo Rojas, uno, y otro en Avelleda y Ricardo Rojas, y el tercero en las calles Kennedy, Puerto Moreno y Pinedera. En los dos primeros casos fueron construidos por trabajo personal de los interesados, abonando

una cuota mínima a la Comuna. En el último caso se entregaron por sorteo a sus dueños que abonaron en forma mensual. La inversión la hizo la Comuna.

### Futuras Construcciones:

Se están emperijando terrenos para la construcción de viviendas "Plan 14 de octubre". También se tienen en preparación 40 viviendas del "Plan Alborada" que se entregarán en el próximo mes de octubre. Con el mismo plan Alborada se iniciarán 30 viviendas para familias indigentes.

### Cloacas:

Está aprobada la realización de la red de desagües cloacales (licitación aprobada), cuya construcción se iniciará a la brevedad; el costo de la importante obra alcanza aproximadamente a ochocientos cincuenta millones de pesos.

### Televisión

La televisión ya está en pleno funcionamiento, desde el mes de enero del corriente año. La T.V., repetidora de canal 7 de Neuquén funciona como canal 13. Utiliza los tonos de Micro-Ondas, anteriormente instalados.

### Bomberos Voluntarios:

La asociación Civil de Bomberos Voluntarios fue creada el 20 de octubre de 1966 y se denomina con la siguiente sigla: "A.C. B.V. Valle Medio". Fundamentalmente y de acuerdo con su creación presta servicios en las poblaciones del Valle Medio. Está equipada con modernos elementos.

### Hospital Zonal:

Este importante servicio público ha experimentado un cambio fundamental en cuanto a organización, funcionamiento y personal, se refiere. Está basado en una nueva concepción organizativa, con el personal médico suficiente por el momento, para una atención completa.

El servicio hospitalario ve a los pacientes para crear la

conciencia y responsabilidad de la salud. Se han formado equipos de mantenimiento (cosa que antes no existía) donde trabajan obreros electricistas, carpinteros, pintores, etc. Estos prestan servicios en las dos áreas que corresponden a la Zona 2, cuyo centro es Choele Choel. Esta zona está dividida en dos áreas: Chelforó, Chimpay, Betisle, Darwin, Luis Beltrán, Lamerque, Pomona y Colonia Josefa. La segunda, Río Colorado y localidades cercanas; a cargo todo esto del jefe zonal doctor Aldo Frierte. La Directora del Hospital Zonal Local es la doctora Martha B. de Sosa.-

#### Industrias:

Este rubro ha experimentado una evolución cuantitativa apreciable: La compañía nacional "La Compañía", instalada recién hace aproximadamente dos años, es la principal fábrica que elabora en cantidades industriales el tomate que produce la zona.

En este establecimiento trabajan varios decenas de operarios de ambos sexos, especialmente en los primeros meses del año.

Cuenta con instalaciones modernas, donde el proceso elaborativo se realiza con amplias garantías de higiene y seguridad de conservación.

#### Aserraderos:

Las fábricas de cajones fruteros, desarrollan amplia actividad de abastecimiento, juntamente con otros aserraderos de la zona, a la producción total del Valle Medio y también otras zonas, como Alto Valle, Bendoza etc., en pequeña escala.

#### Talleres metalúrgicos:

Reciben la materia prima de otros puntos del país elaborando elementos para la construcción y otros útiles.

#### Criaderos avícolas:

Tiene igualmente, establecimientos avícolas que venden pollo para el consumo, que sin abastecer en forma total las necesidades de la zona, contribuye con una apreciable cantidad de pollo y huevos frescos al mercado.

Culturales:

La acción cultural está desarrollada por escuelas: primarias y secundarias: Colegio Nacional "Perito Moreno", Colegio Comercial, administrado por una cooperadora y subvencionado por la Nación, cuya ayuda contribuye para el pago de los profesores.

El más antiguo de los dos Establecimientos es el Colegio Nacional, que fuera fundado en 1950, como Instituto Mixto de Enseñanza Secundaria. Sostenido en principio por vecinos, municipios vecinos y gobiernos provinciales. Sus primeros profesores eran profesionales de la localidad. Su primer rector y organizador fue el ingeniero Goytía, jefe de Agua y Energía con asiento en Luis Beltrán y una cantidad de docentes de escuelas primarias que se improvisaron profesores. Uno de éstos llegó a la rectoría del mismo, el señor Rafael Blanco, que a la sazón era Director de la Escuela N° 10.

El colegio Nacional ha dado médicos, ingenieros, químicos etc que pasaron anteriormente por sus aulas en las que germinaron sus vocaciones.

Biblioteca Popular "Doctor Nicolás Avellaneda"

Fue fundada el primero de octubre de 1918, ha contribuido en forma eficaz al incremento cultural de Choele Choel y su zona. No solamente con el préstamo de libros, folletos etc., sino organizando actos culturales, consistentes en el desarrollo de temas: históricos, científicos, musicales, artísticos etc, con la actuación de personas idóneas en los temas tratados.

Choele Choel, Capital provincial del Folklore

Choele Choel ha sido declarado Capital del Folklore en el orden provincial. Lleva realizado varios festivales con la participación de jóvenes de distintas localidades de la Provincia.

Teatro

Un grupo de jóvenes de ambos sexos contribuye con sus aptitudes artísticas, al esparcimiento general y a la capacitación de la juventud actual.

Deportes:

El deporte de mayor predicamento, es el fútbol, centrándolo en dos nucleamientos: Sportmen Club y Club Atlético Villa Unión, la principal sede y más importante es Sportmen, que tiene una casa de sede social. También se practican: baches, pelota a paleta, y últimamente Tenis, basquet, judo y Volley Ball.

Ya hemos descrito a Chocle Chocel en forma de crónica, ahora lo haremos con los ojos del alma:

A Chocle Chocel

" Hoy me mojaré los párpados  
 y aprontaré mis pupilas para dibujarte  
 así como dibuja el sol  
 que modela el cántero del día...  
 De pronto... la tarde se abre en caminos,  
 y se ajusta el cinturón del río.  
 ...  
 ¡ Y la simetría de tus chocras!  
 prietas de oñedros, fresgentes de manzanas,  
 te poblaron de rumores de gentes que trebejen;  
 " de cabelleres rubias de los rusos blancos,  
 de ojos de almendras de corceños dulces.  
 ¡ Y se levanta el himno de la roza nueva!  
 con ojos celestes de galeses pocos  
 con gitenos moros de roza huonua,  
 Y la tez de bronce del tehuelche  
 se conjuga en belleza argentina.

Y el rumor corpóreo se agita y se rompe en la verda.  
 Se abandona blandamente en la sueridad del llano.  
 Y se reanuda en la flor del piquillón y la retama.

donde flota la húmeda exila del viento sureño.

Quiéntros, nosotros, los que te soñamos  
querchamos con un himno de luz (sombre-río; pájero-encendido)  
Heste la marcha final de tu progreso.-

23-8-74

Año 1.975



